

แผนดำเนินการความปลอดภัย

สำนักงานเขตพื้นที่การศึกษาประถมศึกษานนทบุรี เขต 2



- สถานศึกษาปลอดภัย
- มาตรการ 3 ป
- การป้องกัน
- การปลุกฝัง
- การปราบปราม



คำนำ

คู่มือการดำเนินงานความปลอดภัยสำนักงานเขตพื้นที่การศึกษาเล่มนี้ จัดทำขึ้นเพื่อให้สำนักงานเขตพื้นที่การศึกษาประถมศึกษาหนองบัวลำภู เขต 2 และสถานศึกษาในสังกัด ใช้เป็นแนวทางในการปฏิบัติงานด้านความปลอดภัยสำนักงานเขตพื้นที่การศึกษาประถมศึกษาหนองบัวลำภู เขต 2 และสถานศึกษาในสังกัด โดยมีเป้าหมายให้นักเรียน ครู และบุคลากรทางการศึกษาได้รับการปกป้องคุ้มครอง ดูแลช่วยเหลือ เยียวยา มีความมั่นคงและปลอดภัย ซึ่งเป็นไปตามนโยบายความปลอดภัยของกระทรวงศึกษาธิการ และสำนักงานคณะกรรมการการศึกษาขั้นพื้นฐาน โดยคู่มือการดำเนินงานเล่มนี้ประกอบด้วย ความสำคัญและวัตถุประสงค์ของความปลอดภัย องค์ความรู้ด้านความปลอดภัย การเสริมสร้างความปลอดภัย

สำนักงานเขตพื้นที่การศึกษาประถมศึกษาหนองบัวลำภู เขต 2 ได้จัดทำแผนดำเนินการความปลอดภัยเพื่อนำไปใช้ประกอบและเป็นแนวปฏิบัติด้านความปลอดภัยของสำนักงานเขตพื้นที่การศึกษาประถมศึกษาหนองบัวลำภู เขต 2 และสถานศึกษาในสังกัด ให้นักเรียน ครู บุคลากรทางการศึกษา มีความปลอดภัยในชีวิต

ศูนย์ความปลอดภัยสำนักงานเขตพื้นที่การศึกษาประถมศึกษาหนองบัวลำภู เขต 2

สารบัญ

เรื่อง	หน้า
บทที่ 1 บทนำ	1
ข้อมูลทั่วไป	1
บทที่ 2 องค์ความรู้ด้านความปลอดภัย	5
ขอความช่วยเหลือความปลอดภัยของสถานศึกษาแบ่งเป็นกลุ่มภัย 4 กลุ่ม	5
กฎหมายที่เกี่ยวข้อง	7
บทที่ 3 แนวนโยบายและการวางแผนความปลอดภัย	11
ระบบมาตรฐานความปลอดภัย MOE Safety Center	12
คณะกรรมการศูนย์ความปลอดภัย	13
โครงสร้างการบริหารการจัดความปลอดภัยสถานศึกษา	15
บทที่ 4 ประเมินความเสี่ยงประเภทภัยต่างๆ	17
ภัยที่เกิดจากการใช้ความรุนแรงของมนุษย์	17
ภัยที่เกิดจากอุบัติเหตุ	17
ภัยที่เกิดจากการถูกละเมิดสิทธิ	18
ภัยที่เกิดจากผลกระทบทางสุขภาพทางกายและจิตใจ	18
บทที่ 5 แผนดำเนินการความปลอดภัย	19
ระดับสำนักงานเขตพื้นที่การศึกษาประถมศึกษาขอนแก่น เขต 2	19
ระดับสถานศึกษาในสังกัด	20
แนวปฏิบัติดำเนินการมาตรการความปลอดภัย	20
ภาคผนวก	29

บทที่ 1

บทนำ

ด้วยสำนักงานคณะกรรมการการศึกษาขั้นพื้นฐาน มุ่งมั่นในการพัฒนาการศึกษาขั้นพื้นฐานให้เป็น “การศึกษาขั้นพื้นฐานวิถีใหม่ วิถีคุณภาพ” มุ่งเน้นความปลอดภัยในสถานศึกษา ส่งเสริมโอกาสทางการศึกษา ที่มีคุณภาพอย่างเท่าเทียมและบริหารจัดการศึกษาอย่างมีประสิทธิภาพ โดยมุ่งเน้นพัฒนาระบบและกลไกในการดูแลความปลอดภัยให้แก่ ผู้เรียน ครู และบุคลากรทางการศึกษา และสถานศึกษา จากภัยพิบัติและภัยคุกคามทุกรูปแบบ รวมถึงการจัดสภาพแวดล้อมที่เอื้อต่อการมีสุขภาวะที่ดี สามารถปรับตัวต่อโรคอุบัติใหม่และอุบัติซ้ำ ส่งเสริมความปลอดภัยสร้างความมั่นใจให้สังคม เพื่อคุ้มครองความปลอดภัยแก่นักเรียน ครู และบุคลากรทางการศึกษาสังกัด กระทรวงศึกษาธิการ เพื่อให้การป้องกัน ดูแล ช่วยเหลือหรือเยียวยา และแก้ไขปัญหาและบริหารการจัดการความเสี่ยงได้อย่างยั่งยืนด้วยการบริหารจัดการมาตรการและปราบปราม และให้เกิดความปลอดภัยให้มากที่สุด และไม่ให้เกิดเหตุการณ์ซ้ำอีก เพื่อสร้างความมั่นใจ และความเชื่อมั่นแก่นักเรียน ครู และบุคลากรทางการศึกษา เกิดความปลอดภัยอย่างมั่นคงและยั่งยืน เพื่อให้การปฏิบัติสอดคล้องและเป็นระบบ จึงได้จัดทำแผนดำเนินงานความปลอดภัยสำนักงานเขตพื้นที่การศึกษาประถมศึกษาหนองบัวลำภู เขต 2 เพื่อสร้างความปลอดภัยแก่นักเรียน ครู และบุคลากรทางการศึกษา เพราะความปลอดภัยเป็นปัจจัยที่ส่งผลกระทบต่อคุณภาพและการเรียนรู้

ข้อมูลทั่วไป

ชื่อสำนักงานเขตพื้นที่การศึกษา : สำนักงานเขตพื้นที่การศึกษาประถมศึกษาหนองบัวลำภู เขต 2

ที่อยู่ : ตั้งอยู่ภายในบางใหญ่ซิติ์ เลขที่ 79/4 หมู่ 6 ถนนกาญจนาภิเษก ตำบลเสาชิงหิน อำเภอบางใหญ่ จังหวัดนนทบุรี 11140 เบอร์โทรศัพท์ 0-2595-0530-4 ,0-2595-0676 ,0-25950953 FAX 0-2595-0530-4

แบ่งส่วนราชการภายในดังนี้

- ☞ กลุ่มอำนวยการ
- ☞ กลุ่มนโยบายและแผน
- ☞ กลุ่มส่งเสริมการศึกษาทางไกล เทคโนโลยีสารสนเทศเพื่อการสื่อสาร
- ☞ กลุ่มบริหารงานการเงินและสินทรัพย์
- ☞ กลุ่มบริหารงานบุคคล
- ☞ กลุ่มพัฒนาครูและบุคลากรทางการศึกษา
- ☞ กลุ่มนิเทศติดตามและประเมินผลการจัดการศึกษา
- ☞ กลุ่มส่งเสริมการจัดการศึกษา
- ☞ กลุ่มกฎหมายและคดี
- ☞ หน่วยตรวจสอบภายใน



มีขอความช่วยเหลือขอข้อมูลการศึกษาขั้นพื้นฐานในเขตพื้นที่การศึกษา เขต 2 ของจังหวัดนนทบุรี ซึ่งประกอบด้วยพื้นที่ 4 อำเภอ สถานศึกษาในสังกัด จำนวน 63 แห่ง ดังนี้

อำเภอบางใหญ่ สถานศึกษาในสังกัด จำนวน 11 แห่ง ดังนี้

1. โรงเรียนแก้วอินทร์สุธาอุทิศ
2. โรงเรียนเฉลิมพระเกียรติ 60 พรรษาฯ
3. โรงเรียนชุมชนวัดต้นเชือก(ถาวรวิทย์อุปถุต)
4. โรงเรียนชุมชนวัดบางโค(แม่นางวิทย์อุปาการี)
5. โรงเรียนบ้านดอนตะลุมพุก(เจริญจิตต์วิทยา)
6. โรงเรียนวัดพระเงิน(อิสราวิทย์อุปกรณ์)
7. โรงเรียนวัดศรีราษฎร์(อนนภาครราษฎร์บำรุง)
8. โรงเรียนวัดสังวรพิมลไพบูลย์ (จันทานุกุล)
9. โรงเรียนวัดอินทร์
10. โรงเรียนวัดเอนกดิษฐาราม
11. โรงเรียนอนุบาลบางใหญ่ (ดอนลาดตะค้ำ)

อำเภอบางบัวทอง สถานศึกษาในสังกัด จำนวน 14 แห่ง ดังนี้

1. โรงเรียนคล้ายสอน
2. โรงเรียนเจริญรัฐอุปถัมภ์
3. โรงเรียนชุมชนไมตรีอุทิศ
4. โรงเรียนชุมชนวัดบางไผ่
5. โรงเรียนประชารัฐบำรุง
6. โรงเรียนประสานสามัคคีวิทยา
7. โรงเรียนวัดบางรักใหญ่ (สายอักษร)
8. โรงเรียนวัดโมลี (นันทวิมล)
9. โรงเรียนวัดลาดปลาตุก
10. โรงเรียนวัดลำโพ (คล้ายประชารังสฤษฏ์)
11. โรงเรียนสุเหร่าเขียว
12. โรงเรียนสุเหร่าปากคลองลำรี
13. โรงเรียนแสงประทีปรัฐบำรุง
14. โรงเรียนแสงประเสริฐ



อำเภอไทรน้อย สถานศึกษาในสังกัด 19 แห่ง

1. โรงเรียนชุมชนวัดไทรน้อย
2. โรงเรียนชุมชนวัดราษฎร์นิยม

3. โรงเรียนติมากอุปถัมภ์
4. โรงเรียนบ้านคลองโตะน้ำ
5. โรงเรียนบ้านคลองฝรั่ง (บัวเอี่ยมพิทยากร)
6. โรงเรียนบ้านคลองพระพิมล
7. โรงเรียนบ้านราษฎร์นิยม (จอประยูรอุปถัมภ์)
8. โรงเรียนบ้านหนองเพรางาย
9. โรงเรียนวัดคลองขวาง (จรูญชนม์ราษฎร์บำรุง)
10. โรงเรียนวัดคลองขุนศรี
11. โรงเรียนวัดคลองเจ้า(แจ่มชื่นราษฎร์บำรุง)
12. โรงเรียนวัดคลองตาคล้าย
13. โรงเรียนวัดไทรใหญ่ (นนทวิภากรราษฎร์บำรุง)
14. โรงเรียนวัดเพรางาย
15. โรงเรียนวัดมะสงมิตรภาพที่ 55
16. โรงเรียนวัดยอดพระพิมล
17. โรงเรียนวัดลากค้อน
18. โรงเรียนวัดเสนิงค์
19. โรงเรียนสมบูรณศาสตร์พัฒนา

อำเภอปากเกร็ด สถานศึกษาในสังกัด 19 แห่ง

1. โรงเรียนคลองเกลือ
2. โรงเรียนชลประทานสงเคราะห์
3. โรงเรียนไทยรัฐวิทยา 95 (วัดโพธิ์ทองบน)
4. โรงเรียนประเสริฐอิสลาม
5. โรงเรียนรุ่งเรืองวิทยา
6. โรงเรียนวัดกลางเกร็ด
7. โรงเรียนวัดเชิงเลน
8. โรงเรียนวัดตาล
9. โรงเรียนวัดตำหนักเหนือ (ชินวิทยานุสรณ์)
10. โรงเรียนวัดท่าเกวียน(ศึกษาประชาสรรค์)
11. โรงเรียนวัดบางพูดใน (นนทวิทยา)
12. โรงเรียนวัดปรมัยยิกาวาส(แสนสวัสดิ์วิทยาการ)
13. โรงเรียนวัดผาสุกรมณีจักร
14. โรงเรียนวัดโพธิ์บ้านอ้อย



15. โรงเรียนวัดศรีเขตนันทาราม
16. โรงเรียนวัดศาลากุล
17. โรงเรียนวัดสพานสูง (รถไฟนุเคราะห์)
18. โรงเรียนวัดอินทาราม(สงค์วอนอุทิศ)
19. โรงเรียนสามัคคีวิทยา (เชื้อผู้ตีอุปถัมภ์)

ข้อมูลบุคลากรดังนี้

บุคลากรสำนักงานเขตพื้นที่การศึกษาประถมศึกษาขอนแก่นบุรี เขต 2

บุคลากร	ข้าราชการ	ลูกจ้างประจำ	พนักงานราชการ	ลูกจ้างชั่วคราว	รวม
จำนวน	45	3	1	11	60

บุคลากรครู และบุคลากรทางการศึกษาในสถานศึกษาสังกัดสำนักงานเขตพื้นที่การศึกษา
ประถมศึกษาขอนแก่นบุรี เขต 2

บุคลากร	ข้าราชการครู	ลูกจ้างประจำ	พนักงานราชการ	ลูกจ้างชั่วคราว	รวม
จำนวน	1,225	16	15	585	1,841

ข้อมูลนักเรียน โรงเรียนในสังกัดสำนักงานเขตพื้นที่การศึกษาประถมศึกษาขอนแก่นบุรี เขต 2 จำนวน 63 แห่ง

ระดับ	เพศชาย	เพศหญิง	รวม
อนุบาล	2,320	2,148	4,468
ประถมศึกษา	8,828	7,973	16,801
มัธยมศึกษาตอนต้น	1,153	880	2,033
รวม	12,301	11,001	23,302

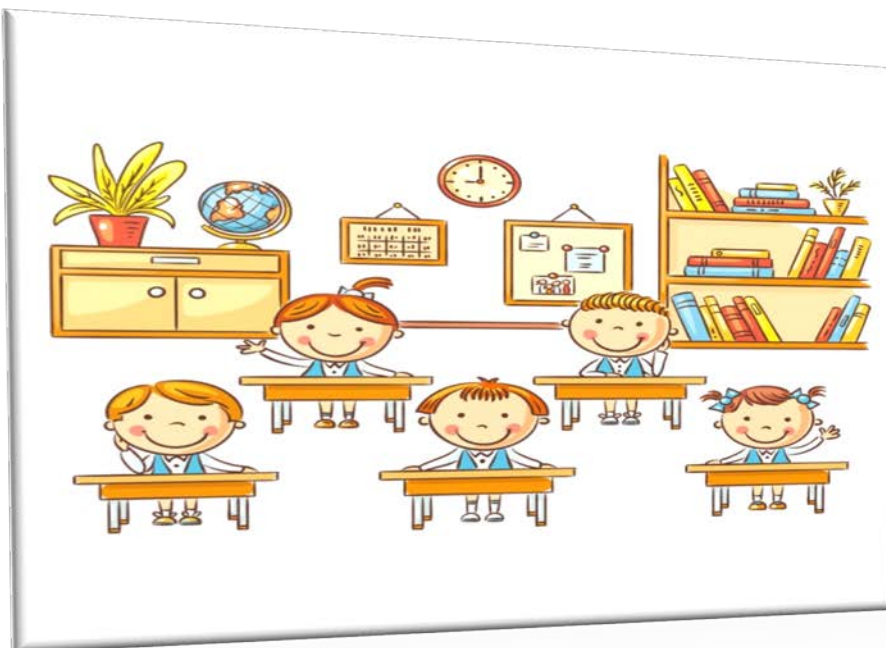

บทที่ 2

องค์ความรู้ด้านความปลอดภัย

การวางแผนสำหรับความปลอดภัยรอบด้านในโรงเรียนคือการจัดการประเมินความเสี่ยงแบบภัยหลายชนิด การวางแผนนี้ควรเป็นส่วนหนึ่งของระบบข้อมูลการจัดการศึกษาในระดับพื้นที่ ข้อมูลเรื่องความเสี่ยงจากภัยพิบัติเป็นส่วนหนึ่งของการวิเคราะห์นโยบายของภาคการศึกษาและการจัดการในภาพรวมความปลอดภัยรอบด้านโรงเรียนและความสอดคล้องกับเป้าหมายการพัฒนาที่ยั่งยืน การบูรณาการความปลอดภัยรอบด้านในโรงเรียนเข้าไปในกรอบนโยบายและการลดความเสี่ยงภัยพิบัติเรื่องการลดความเสี่ยง

ขอบข่ายความปลอดภัยของสถานศึกษา แบ่งเป็นกลุ่มภัย 4 กลุ่ม ดังนี้

1. ภัยที่เกิดจากการใช้ความรุนแรงของมนุษย์ (violence)

- | | |
|----------------------------|---------------------------------|
| 1.1 การล้วงละเมิดทางเพศ | 1.2 การทะเลาะวิวาท |
| 1.3 การกลั่นแกล้งรังแก | 1.4 การชุมนุมประท้วงและการจลาจล |
| 1.5 การก่อวินาศกรรม | 1.6 การระเบิด |
| 1.7 สารเคมีและวัตถุอันตราย | 1.8 การล่อลวง ลักพาตัว |



2. ภัยที่เกิดจากอุบัติเหตุ (Accident)

- | | |
|------------------------------|-----------------------------------|
| 2.1 ภัยจากธรรมชาติ | 2.2 ภัยจากอาคารเรียน สิ่งก่อสร้าง |
| 2.3 ภัยจากยานพาหนะ | 2.4 ภัยจากการจัดกิจกรรม |
| 2.5 ภัยจากเครื่องมือ อุปกรณ์ | |



3. ภัยที่ที่เกิดจากการถูกละเมิดสิทธิ (Right)

- 3.1 การถูกปล่อยปละ ละเลย ทอดทิ้ง
- 3.2 การคุกคามทางเพศ
- 3.3 การไม่ได้รับความเป็นธรรมจากสังคม



4. ภัยที่เกิดจากผลกระทบทางสุขภาพทางกายและจิตใจ (Unhealthiness)

- | | |
|---------------------|----------------------|
| 4.1 ภาวะจิตเวช | 4.2 ติดเกมส์ |
| 4.3 ยาเสพติด | 4.4 โรคระบาดในมนุษย์ |
| 4.5 ภัยไซเบอร์ | 4.6 การพนัน |
| 4.7 มลภาวะเป็นพิษ | 4.8 โรคระบาดในสัตว์ |
| 4.9 ภาวะทุพโภชนาการ | |



ความปลอดภัยของสถานศึกษามุ่งเน้นให้เกิดความปลอดภัยต่อนักเรียน ครู และบุคลากรทางการศึกษา อย่างยั่งยืน โดยเน้นมาตรการที่เข้มงวดในมาตรการ 3 ป. ดังนี้

1. การป้องกัน หมายถึงการดำเนินการเพื่อไม่ให้เกิดปัญหา อุบัติเหตุ หรือความปลอดภัย ต่อนักเรียน ครู และบุคลากรทางการศึกษา โดยการสร้างมาตรการป้องกันจากปัจจัยเสี่ยงที่อาจเกิดขึ้นทั้งใน และนอกสถานศึกษา ดังนี้

- 1.1 การประเมินปัจจัยเสี่ยงของสถานศึกษา
- 1.2 การกำหนดพื้นที่ความปลอดภัย
- 1.3 การจัดทำแผนความปลอดภัยสถานศึกษา
- 1.4 การจัดสภาพแวดล้อมและบรรยากาศของสถานศึกษา
- 1.5 การจัดโครงสร้างบริหารจัดการความปลอดภัยสถานศึกษา
- 1.6 การจัดโครงสร้างข้อมูลสารสนเทศความปลอดภัยสถานศึกษา
- 1.7 การสร้างการมีส่วนร่วมของสถานศึกษาและภาคีเครือข่าย
- 1.8 การจัดระบบช่องทางการสื่อสารด้านความปลอดภัยสถานศึกษา
- 1.9 การจัดระบบช่องทางการสื่อสารด้านความปลอดภัยสถานศึกษา
- 1.10 การประเมินนักเรียนรายบุคคล ด้านร่างกาย จิตใจ สังคม สติปัญญา และความต้องการช่วยเหลือ

2. การปลูกฝัง หมายถึง การดำเนินการเกี่ยวกับการเสริมสร้างความรู้ ความเข้าใจ จิตสำนึก และเจตคติที่ดี และการเสริมสร้างประสบการณ์เพื่อให้เกิดทักษะในการป้องกันภัยให้แก่ นักเรียน ครู และบุคลากรทางการศึกษา ดังนี้

- 2.1 การสร้างจิตสำนึก ความตระหนัก การรับรู้ และความเข้าใจด้านความปลอดภัยให้กับตนเอง และผู้อื่น
- 2.2 การจัดกิจกรรมสร้างความรู้ความเข้าใจและพัฒนาองค์ความรู้เกี่ยวกับความปลอดภัยให้แก่ นักเรียนครูบุคลากรทางการศึกษาและผู้ปกครอง
- 2.3 การจัดกิจกรรมเสริมสร้างทักษะประสบการณ์และสมรรถนะด้านความปลอดภัยให้แก่ นักเรียน

3. การปราบปราม หมายถึง การดำเนินการจัดการแก้ไขปัญหา การช่วยเหลือ เยียวยา ฟื้นฟู และดำเนินการตามขั้นตอนของกฎหมาย ได้แก่

- 3.1 การจัดการแก้ไขปัญหาความปลอดภัยในสถานศึกษา
- 3.2 การช่วยเหลือ เยียวยา ฟื้นฟู จิตใจบุคคลผู้ประสบเหตุความปลอดภัย
- 3.3 การดำเนินการตามขั้นตอนของกฎหมายที่เกี่ยวข้อง

กฎหมายที่เกี่ยวข้อง

พระราชบัญญัติคุ้มครองเด็ก พ.ศ. 2546

สาระสำคัญ



พระราชบัญญัติคุ้มครองเด็ก พ.ศ. 2546 สาระสำคัญของ พ.ร.บ. ฉบับนี้เกี่ยวกับเรื่องสิทธิเสรีภาพของเด็กและเยาวชนที่ต้องได้รับความคุ้มครองจากรัฐโดยไม่เลือกปฏิบัติและคำนึงถึงประโยชน์สูงสุดของเด็กเป็นสำคัญ พ.ร.บ. ฉบับนี้มีทั้งหมด 9 หมวด 88 มาตราด้วยกันแยกเป็นมาตรา 1-6 อธิบายความหมายเกี่ยว ข้องกับพ.ร.บ. ฉบับนี้

หมวดที่ 1 ที่ว่าด้วยคณะกรรมการคุ้มครองเด็ก (มาตรา 7-21)

หมวดที่ 2 ที่ว่าด้วยการปฏิบัติต่อเด็ก (มาตรา 22-31)

หมวดที่ 3 ที่ว่าด้วยเรื่องการสงเคราะห์เด็ก (มาตรา 32-39)

หมวดที่ 4 ที่ว่าด้วยเรื่องการคุ้มครองสวัสดิภาพเด็ก (40-47)

หมวดที่ 5 ที่ว่าด้วยเรื่องผู้คุ้มครองสวัสดิภาพเด็ก (มาตรา 48-50)

หมวดที่ 6 ที่ว่าด้วยเรื่องสถานรับเลี้ยงเด็กสถานพัฒนาและฟื้นฟู (มาตรา 51-62)

หมวดที่ 7 ที่ว่าด้วยเรื่องส่งเสริมความประพฤตินักเรียนและนักศึกษา (มาตรา 63-67)

หมวดที่ 8 ที่ว่าด้วยเรื่องกองทุนคุ้มครองเด็ก (มาตรา 68-77)

หมวดที่ 9 ที่ว่าด้วยเรื่องออกกําหนดโทษ (มาตรา 78-86)

บทเฉพาะกาล (มาตรา 87-88)

เปรียบเทียบ กฎหมายความผิดเกี่ยวกับเพศ และความผิดต่อเสรีภาพ

● พรากผู้เยาว์

ตามประมวลกฎหมายอาญา มาตรา 317 บัญญัติว่า ผู้ใดโดยปราศจากเหตุอันสมควรพรากเด็กอายุยังไม่เกินสิบ ไปเสียจากบิดา มารดา ผู้ปกครอง หรือผู้ดูแล ต้องระวางโทษจำคุกตั้งแต่ 3 ปี ถึง 15 ปี และปรับ ตั้งแต่ 5,000 บาท 00,000 บาท ประมวลกฎหมายอาญา มาตรา 318 บัญญัติว่า ผู้ใดพรากผู้เยาว์อายุกว่าสิบห้าปีแต่ยังไม่เกินสิบแปดปี จากบิดา มารดา ผู้ปกครอง หรือผู้ดูแล โดยผู้เยาว์นั้นไม่เต็มใจไปด้วย ต้องระวางโทษจำคุกตั้งแต่ 6 ปีถึง ๑๐ ปี และปรับ 5,000 บาท ถึง 20,000 บาท ความผิดฐานพรากเด็กหรือพรากผู้เยาว์ เป็นการพาเด็กหรือผู้เยาว์ไป หรือแยกเด็กหรือ ออกไปจากความปกครองดูแลของบิดา มารดา หรือผู้ปกครองของเด็กหรือผู้เยาว์ หากการพรากเด็กหรือผู้เยาว์ไปเพื่อ อนาคต เช่น พาไปกอดจูบ ลูกค้ำ ผู้นั้นจะต้องได้รับโทษหนักยิ่งขึ้น โดยเฉพาะหากมีการร่วมประเวณีหรือมีเพศสัมพันธ์ ผู้นั้นจะต้องถูกดำเนินคดีข้อหาข่มขืนกระทำชำเราอีกข้อหาหนึ่ง มีโทษหนักมาก แม้ผู้เยาว์นั้นจะยินยอมไปด้วย ผู้ที่พราก มีความผิดตามประมวลกฎหมายอาญา มาตรา 319 ซึ่งบัญญัติว่า ผู้ใดพรากผู้เยาว์อายุเกินกว่าสิบห้าปีแต่ยังไม่เกินสิบแปด เสียจากบิดา มารดา ผู้ปกครอง หรือผู้ดูแล เพื่อหากำไร หรือเพื่อการอนาจาร โดยผู้เยาว์นั้นเต็มใจไปด้วย ต้องระวางโทษ ตั้งแต่ 5 ปี ถึง 10 ปี และปรับตั้งแต่ 4,000 บาท ถึง 20,000 บาท

● กระทำอานาจาร

ตามประมวลกฎหมายอาญา มาตรา 278 บัญญัติว่า ผู้ใดกระทำอานาจารแก่บุคคลอายุกว่าสิบห้าปี โดยขู่เช็ดด้วย ประการใด ๆ โดยใช้กำลังประทุษร้าย โดยบุคคลนั้นอยู่ในภาวะที่ไม่สามารถขัดขืนได้ หรือโดยทำให้บุคคลนั้นเข้าใจผิดว่าตนเป็น บุคคลอื่น ต้องระวางโทษจำคุกไม่เกิน 10 ปี หรือปรับไม่เกิน 20,000 บาท หรือทั้งจำทั้งปรับ ตามประมวลกฎหมายอาญา มาตรา 279 บัญญัติว่า ผู้ใดกระทำอานาจารแก่เด็กอายุไม่เกินสิบห้าปี โดยเด็กนั้นจะยินยอมหรือไม่ก็ตาม ต้องระวางโทษจำคุก ไม่เกิน 10 ปี หรือปรับไม่เกิน 20,000 บาท หรือทั้งจำทั้งปรับ ความผิดฐานกระทำอานาจารเป็นการกระทำที่น่าอับอาย น่าบัดสี ลามก เช่น กอด จูบ ลูบ คลำ หรือจับอวัยวะเพศหญิง หน้าอก รวมถึงการจับเนื้อต้องตัวหญิงก็ตาม ก็ถือว่าเป็นความผิด ข้อหากระทำอานาจาร แม้ว่าเด็กที่ถูกกระทำจะยินยอมให้กระทำการดังกล่าวก็ยังคงมีความผิด หากเด็กนั้นอายุไม่เกินสิบห้าปี

● ข่มขืน กระทำชำเรา

ตามประมวลกฎหมายอาญา มาตรา 276 บัญญัติว่า ผู้ใดข่มขืนกระทำชำเราหญิงอื่น ซึ่งมีใช้ภริยาของตน โดยเขียน ด้วยประการใด ๆ โดยใช้กำลังประทุษร้าย โดยหญิงอยู่ในภาวะที่ไม่สามารถขัดขืนได้ หรือโดยทำให้หญิงเข้าใจผิดว่าตน เป็นบุคคลอื่น ต้องระวางโทษจำคุกตั้งแต่ 4 ปี ถึง 20 ปี และปรับตั้งแต่ 8,000 บาท ถึง 40,000 บาท ความผิดฐานข่มขืน กระทำชำเราเป็นการบังคับใจ ผืนใจหญิงอื่นที่มีใช้ภริยาของตน โดยหญิงนั้นไม่ยินยอม หรือใช้กำลังบังคับจนหญิงนั้นอยู่ในภาวะ ที่ไม่สามารถขัดขืนได้ จนผู้กระทำผิดล่วงเกินทางเพศ หรือมีเพศสัมพันธ์กับหญิงนั้น หากเป็นการข่มขืนกระทำชำเราเด็กหญิง อายุไม่เกินสิบห้าปี ซึ่งมีใช้ภริยาของตน โดยเด็กหญิงนั้นจะยินยอมหรือไม่ก็ตาม ผู้นั้นจะต้องได้รับโทษจำคุกตั้งแต่ 4 ปี ถึง 20 ปี และปรับตั้งแต่ 8,000 บาท ถึง 40,000 บาท เช่น นายหมึกได้ใช้กำลังขูดนางสาวนุ่น อายุ 22 ปี ในขณะที่นางสาวนุ่นกำลังกลับจากที่ทำงาน และนางสาวนุ่นไปกักขังไว้พร้อมทั้งข่มขืนกระทำชำเราเช่นนี้ นายหมึกมีความผิดข่มขืนกระทำชำเรา และกักขังหน่วงเหนี่ยวร่างกายผู้อื่น ต้องระวางโทษจำคุกตั้งแต่ 4 ปี ถึง 20 ปี และปรับตั้งแต่ 8,000 บาท ถึง 40,000 บาท

ระเบียบ กฎหมายความผิดเกี่ยวกับยาเสพติดให้โทษ

ยาเสพติดให้โทษ หมายถึง สารเคมี หรือวัตถุพิษ ชนิดใดชนิดหนึ่ง ซึ่งเมื่อเสพเข้าสู่ร่างกาย ไม่ว่าจะโดยรับประทาน ดม สูบฉีด หรือด้วยประการใด ๆ แล้วทำให้เกิดผลต่อร่างกายและจิตใจในลักษณะสำคัญ เช่น ต้องเพิ่มขนาดการเสพขึ้น เป็นลำดับ มีอาการถอนยาเมื่อขาดยา มีความต้องการเสพทั้งร่างกายและจิตใจอย่างรุนแรงอยู่ตลอดเวลา และสุขภาพโดยทั่วไปจะทรุดโทรมลง

เสพ หมายถึง การรับยาเสพติดให้โทษเข้าสู่ร่างกาย ไม่ว่าจะด้วยวิธีใด ๆ ยาเสพติดให้โทษ แบ่งออกเป็น 2 ประเภท คือ

ประเภท 1 ยาเสพติดให้โทษชนิดร้ายแรง เช่น เฮโรอีน

ประเภท 2 ยาเสพติดให้โทษทั่วไป เช่น มอร์ฟีน โคเคอีน ผีนายา

ประเภท 3 ยาเสพติดให้โทษที่มีลักษณะเป็นคาร์บอน และมียาเสพติดให้โทษในประเภท ๒ ผสมอยู่ด้วย

ประเภท 4 สารเคมีที่ใช้ในการผลิตยาเสพติดให้โทษประเภท ๑ หรือประเภท ๒ เช่น อาเซติกแอนด์ไฮโดร
 ประเภท 5 ยาเสพติดให้โทษที่มีได้เข้าอยู่ในประเภท ๑ ถึงประเภท 4
 เช่น กัญชา พืชกระท่อม

ความผิดเกี่ยวกับเสพยาเสพติดให้โทษ

เสพกัญชา

ตามพระราชบัญญัติยาเสพติดให้โทษ พ.ศ. 2522 มาตรา 92 บัญญัติว่าผู้ใดเสพยาเสพติดให้โทษ
 ประเภท ๕ ต้องระวางโทษจำคุกไม่เกิน 1 ปี หรือปรับไม่เกิน 20,000 บาท หรือทั้งจำทั้งปรับ ดังนั้น ผู้ใดเสพกัญชา
 ไม่ว่าจะด้วยวิธีการใดๆ เช่น เอากัญชาผสมบุหรี่แล้วสูบ หรือเสพกัญชาโดยใช้ป้องกันกัญชาถือว่าผู้นั้น มีความผิดฐาน
 เสพยาเสพติดให้โทษประเภท ๕ ซึ่งมีโทษจำคุกไม่เกิน 1 ปี หรือ ปรับไม่เกิน 20,000 บาท

เสพยาบ้าหรือเฮโรอีน

ตามพระราชบัญญัติยาเสพติดให้โทษ พ.ศ. 2522 มาตรา 91 บัญญัติว่าผู้ใด เสพยาเสพติดให้โทษ
 ประเภท 1 ต้องระวางโทษจำคุกตั้งแต่ 6 เดือน ถึง 3 ปี หรือปรับตั้งแต่ 10,000 บาท ถึง 60,000 บาท หรือทั้งจำ
 ทั้งปรับ ดังนั้นผู้ใดเสพยาเสพติดให้โทษประเภท เช่น ยาบ้า เฮโรอีน ไม่ว่าจะโดยวิธีการสุดคมจาก การกรรมควัน
 หรือฉีดเฮโรอีนเข้าเส้นเลือด สูดดมเข้าทางจมูก ถือว่าผู้นั้นมีความผิด ฐานเสพยาเสพติดให้โทษประเภท 1
 ซึ่งมีโทษจำคุกหนักกว่ากัญชา

เสพสารระเหย

สารระเหย หมายความว่า สารเคมี หรือผลิตภัณฑ์ที่รัฐมนตรีประกาศว่าเป็น สารระเหย เช่น กาวต่าง ๆ
 ผู้ติดสารระเหย หมายความว่า ผู้ซึ่งต้องใช้สารระเหย บำบัดความต้องการของร่างกายและจิตใจเป็นประจำ
 ความผิดฐานเสพสารระเหยนั้น ตามพระราชกฤษฎีกาป้องกันการใช้สารระเหย พ.ศ. 2533 มาตรา 17 บัญญัติ
 ว่า “ห้ามมิให้ผู้ใดใช้สารระเหยบำบัดความต้องการของร่างกาย หรือจิตใจ ไม่ว่าจะโดยวิธีการสุดคม หรือวิธีอื่นใด
 หากผู้ใดฝ่าฝืนมีโทษจำคุก ไม่เกิน 2 ปี หรือปรับ ไม่เกิน 20,000 บาท หรือทั้งจำทั้งปรับ

ความผิดเกี่ยวกับครอบครองยาเสพติดให้โทษ

ความผิดฐานครอบครองยาบ้าหรือเฮโรอีนตาม พ.ร.บ.ยาเสพติดให้โทษ พ.ศ. 2522 มาตรา 15
 บัญญัติว่า ห้ามมิให้ ผู้ใดผลิต นำเข้า ส่งออก จำหน่าย หรือมีไว้ในครอบครองซึ่งยาเสพติดให้โทษในประเภท
 ซึ่งมาตรา 67 บัญญัติว่า ผู้ใดมีไว้ในครอบครองซึ่งยาเสพติดให้โทษในประเภท 1 โดยไม่ได้รับอนุญาต ต้องระวาง
 โทษจำคุกตั้งแต่ 1 ปี ถึง 10 ปี หรือปรับ ตั้งแต่ 20,000 บาท ถึง 200,000 บาท หรือทั้งจำทั้งปรับ หากผู้ใด
 ครอบครองยาเสพติดให้โทษในประเภท 1 ประเภทยาน เกิน 15 เม็ด กฎหมายสันนิษฐานไว้ก่อนว่าผู้นั้นได้
 ครอบครองยาเสพติดให้โทษในประเภท 1 ไว้เพื่อจำหน่าย ซึ่งมีอัตราโทษจำคุกตั้งแต่ 4 ปี ถึงตลอดชีวิต

ระเบียบ กฎหมายความผิดเกี่ยวกับการจราจรทางบก และการใช้รถ

ผู้ขับขี่รถยนต์หรือรถจักรยานยนต์จะต้องได้รับอนุญาตจากเจ้าหน้าที่นายทะเบียนเสียก่อน โดยกล่าวคือ
 ต้องมีใบอนุญาตขับรถ หรือใบอนุญาตขับขี่รถจักรยานยนต์ ซึ่งออกให้โดยนายทะเบียน มิฉะนั้นจะมีความผิด

ตามพระราชบัญญัติ 2522 มาตรา 42 ซึ่งบัญญัติว่า ผู้ขับรถต้องได้รับใบอนุญาตขับรถ และต้องมีใบอนุญาตขับรถ และสำเนาภาพถ่าย รถยนต์ พ.ศ. ใบคู่มือจดทะเบียนรถในขณะที่ขับรถ และมาตรา 34 บัญญัติว่า ผู้ใดขับรถโดยไม่ได้รับใบอนุญาตขับรถต้องระวางโทษจำคุก ไม่เกิน 6 เดือน หรือปรับไม่เกิน 5,000 บาท หรือทั้งจำทั้งปรับ นอกจากนี้ ขณะขับรถหรือขับซึ่งรถสภาพร่างกาย ของผู้ขับจะต้องปกติ สมบูรณ์ ไม่มีอาการหย่อนความสามารถ ในการขับขี่ หรืออาการเมาสุรา หรือของเมาอย่างอื่น มิฉะนั้นผู้ ขับซึ่งจะต้องมีความผิดตาม พ.ร.บ.จราจรทางบก พ.ศ. 2544 มาตรา 160 วรรคสาม ซึ่งมีโทษจำคุกไม่เกิน 3 เดือน หรือปรับ ตั้งแต่ 2,000 บาท ถึง 10,000 บาท หรือทั้งจำทั้งปรับ

มาตรการ 3 ป

ป. ที่ 1 คือ การป้องกัน หมายถึง การดำเนินการเพื่อไม่ให้เกิด ปัญหา อุปสรรค หรือความไม่ปลอดภัย ต่อนักเรียน ครู และบุคลากรทางการศึกษา โดยการสร้าง มาตรการป้องกันจากปัจจัยเสี่ยงที่อาจเกิดขึ้นทั้งในและนอกสถานศึกษา

ป. ที่ 2 คือ การปลูกฝัง หมายถึง การดำเนินการเกี่ยวกับการเสริมสร้างความรู้ ความเข้าใจ จิตสำนึก และเจตคติที่ดี และการริ่สร้างเสริมประสบการณ์เพื่อให้เกิด ทักษะในการป้องกันภัยให้แก่ นักเรียน ครู และบุคลากรทางการศึกษา

ป. ที่ 3 คือ การปราบปราม หมายถึง การดำเนินการจัดการแก้ไขปัญหา การช่วยเหลือ เยียวยา ฟื้นฟู และดำเนินการตามขั้นตอนของกฎหมาย



บทที่ 3

แนวนโยบายและการวางแผนความปลอดภัย ของสำนักงานเขตพื้นที่การศึกษาประถมศึกษาหนองบัวรี เขต 2

การศึกษามีความสำคัญต่อการพัฒนาประเทศในฐานะที่เป็นกระบวนการหนึ่ง ที่มีบทบาทโดยตรงต่อการพัฒนาทรัพยากรมนุษย์ให้มีคุณภาพเหมาะสมและมีคุณสมบัติสอดคล้องกับความต้องการในการใช้กำลังของประเทศ แนวนโยบายและการวางแผนความปลอดภัยของสำนักงานเขตพื้นที่การศึกษาประถมศึกษาหนองบัวรี เขต 2 การสร้างความปลอดภัยให้แก่เด็ก นักเรียน ครู และบุคลากรทางการศึกษา เป็นสิ่งสำคัญ เพราะความปลอดภัย เป็นปัจจัยที่ส่งผลกระทบต่อคุณภาพการเรียนรู้ของผู้เรียน การพัฒนาผลสัมฤทธิ์ทางการเรียนจะประสบผลสำเร็จหรือไม่เพียงใดขึ้นอยู่กับความสุขและการมีชีวิตที่ปลอดภัย ทั้งภายในและภายนอกสถานศึกษาสามารถปรับตัวให้ทันกับการเปลี่ยนแปลงของสังคมและสภาพแวดล้อม รู้จักหลีกเลี่ยงพฤติกรรมไม่พึงประสงค์ที่ส่งผลกระทบต่อตนเองและผู้อื่น รู้จักป้องกัน ตนเองในสภาวะคับขัน และจัดการกับชีวิตได้อย่างมีประสิทธิภาพ ดังนั้น จึงเป็นภารกิจสำคัญของสำนักงานเขตพื้นที่การศึกษาประถมศึกษาหนองบัวรี เขต 2 มีแนวนโยบายการสร้างความปลอดภัยแก่ นักเรียน ครู และบุคลากรทางการศึกษา ดังนี้

1. จัดระบบดูแลความปลอดภัยให้แก่ นักเรียน ครู และบุคลากรทางการศึกษา ในระดับเขตพื้นที่การศึกษา เพื่อให้ได้รับการปกป้องและคุ้มครองความปลอดภัย ทั้งด้าน ร่างกาย และจิตใจ โดยได้รับการดูแลอย่างใกล้ชิด และสามารถอยู่ในสังคมได้ อย่างปลอดภัยและมีความสุข
2. ส่งเสริมและสนับสนุนสถานศึกษาทั้ง 63 แห่ง ให้มีการจัดระบบดูแลความปลอดภัยให้แก่ นักเรียน ครู และบุคลากรทางการศึกษา ทั้งภายในและภายนอก
3. กำหนดให้มีผู้รับผิดชอบดูแลระบบ MOE Safety Center ของศูนย์ความปลอดภัย สำนักงานเขตพื้นที่การศึกษาประถมศึกษาหนองบัวรี เขต 2 และในสถานศึกษาทั้ง 63 แห่ง เพื่อสร้างความปลอดภัยแก่ นักเรียน ครู และบุคลากรทางการศึกษา
4. ประสานงานเครือข่าย ทั้งภาครัฐและเอกชน ให้มีส่วนร่วมในการดูแลความปลอดภัยให้แก่ นักเรียน ครู และบุคลากรทางการศึกษา
5. กำกับ ติดตาม และประเมินผล ระบบการดูแลความปลอดภัยของสถานศึกษา เพื่อปรับปรุงและพัฒนา



ระบบมาตรฐานความปลอดภัย MOE Safety center สำนักงานเขตพื้นที่การศึกษา
 ประถมศึกษานนทบุรี เขต 2 ประกอบด้วย

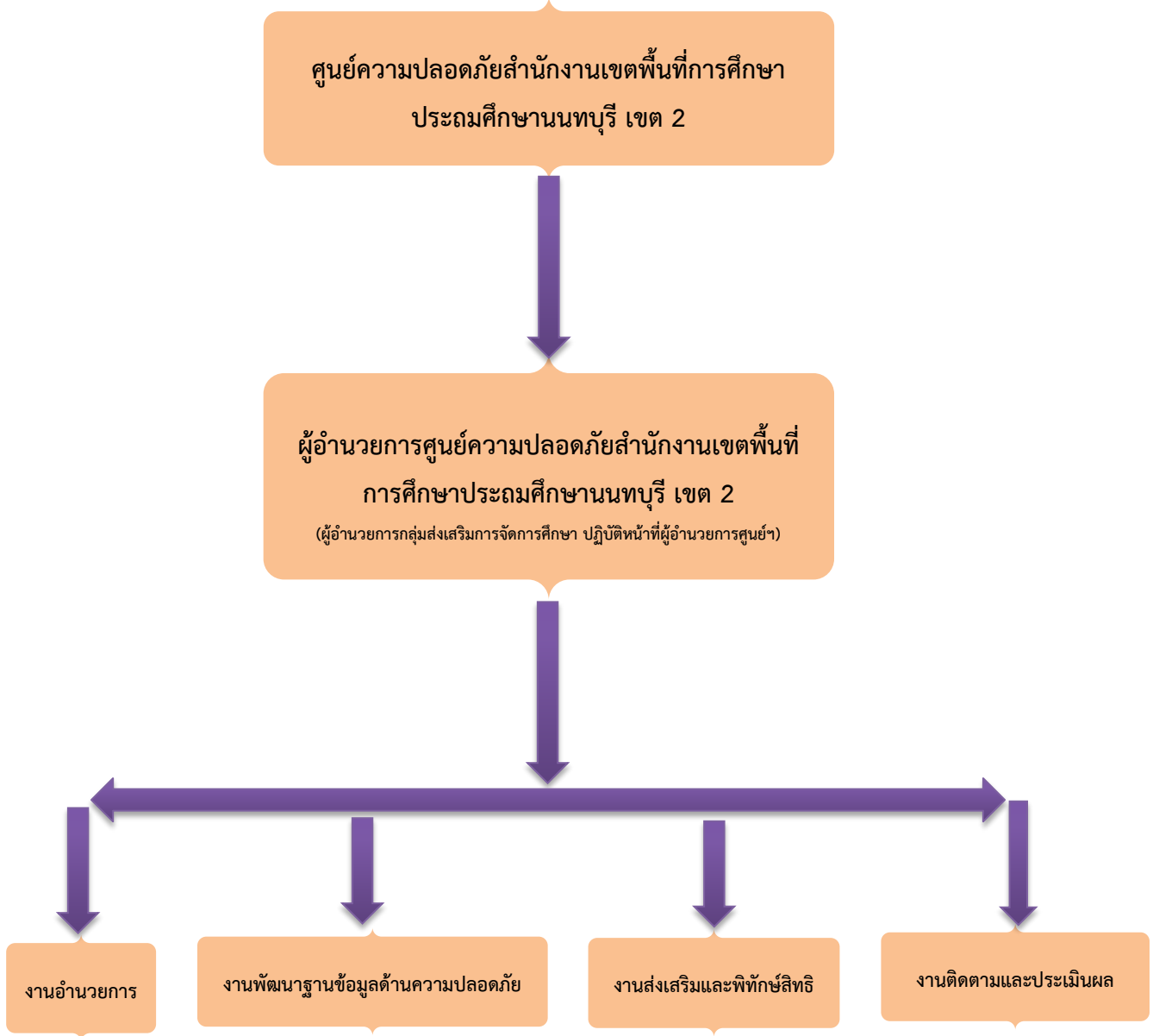

คณะกรรมการศูนย์ความปลอดภัยสำนักงานเขตพื้นที่การศึกษาประถมศึกษาหนองบัวรี เขต 2



เจ้าหน้าที่ดูแลระบบ MOE Safety Center ของสำนักงานเขตพื้นที่การศึกษา
ประถมศึกษา นนทบุรี เขต 2

1. เจ้าหน้าที่ SC-Operator (Safety Center Operator)

- | | |
|--|-------------|
| 1.1 ผู้อำนวยการสำนักงานเขตพื้นที่การศึกษา
ประถมศึกษา นนทบุรี เขต 2 | หัวหน้า |
| 1.2 รองผู้อำนวยการสำนักงานเขตพื้นที่การศึกษา
ประถมศึกษา นนทบุรี เขต 2 | เจ้าหน้าที่ |
| 1.3 ผู้อำนวยการกลุ่มส่งเสริมการจัดการศึกษา
หรือ นักวิชาการศึกษา | เจ้าหน้าที่ |
| 1.4 นักวิชาการศึกษา/นักจิตวิทยาโรงเรียน | เจ้าหน้าที่ |

มีหน้าที่ รับทราบเรื่องที่แจ้งเข้ามายังระบบ MOE Safety Center โดยตรวจสอบที่ sc.moe safetycenter.com ซึ่งเป็นเรื่องแจ้งเข้ามายังสำนักงานเขตพื้นที่การศึกษา สรุปรายเหตุการณ์ เลือกปัญหา ความไม่ปลอดภัยที่เกิดขึ้นได้อย่างถูกต้อง และประสานส่งต่อข้อมูลไปยังเจ้าหน้าที่ SC-Action หรือ สถานศึกษาในสังกัดที่เกี่ยวข้องโดยต้องได้รับความเห็นชอบจากหัวหน้า SC-Operator ของหน่วยงานก่อน ทุกครั้ง

2. เจ้าหน้าที่ SC-Action (Safety Center Action)

- | |
|---|
| 2.1 นายสกลภัทร กิจพาชื่อ
นักวิชาการศึกษาปฏิบัติการ |
| 2.2 นางสาวชนิกานต์ พาลเสื่อ
นักจิตวิทยาประจำสำนักงานเขตพื้นที่การศึกษาประถมศึกษา นนทบุรี เขต 2 |

มีหน้าที่ ดูแล และรับผิดชอบในการแก้ปัญหา Case ที่แจ้งเข้ามายังระบบ MOE Safety Center โดยพิจารณามอบหมายให้ SC-Action เป็นราย Case จะมอบหมายเฉพาะบุคคลหรือในรูปแบบ คณะกรรมการลงไปแก้ไขปัญหา(โดยปกติเจ้าหน้าที่ SC-Operator ทุกคนเป็นเจ้าหน้าที่ SC-Action โดย ตำแหน่ง) โดยจะต้องดำเนินการแก้ไขปัญหา วิเคราะห์ หาข้อสรุปการแก้ไขปัญหา รายงานผลการ ดำเนินการ จนถึงการแต่งตั้งปิด Case และการดำเนินการทุกขั้นตอน ต้องทำการบันทึกข้อมูลเข้าสู่ระบบ ทาง sc.moesafetycenter.com หรือส่งต่อไปยังสถานศึกษา (หน่วยงานในสังกัด) หากเป็น Case ที่อยู่ในอำนาจหน้าที่ของสถานศึกษา หรือส่งต่อไปยังสำนักงานคณะกรรมการการศึกษาขั้นพื้นฐาน(หน่วยงาน ต้นสังกัด) ที่อยู่ในอำนาจหน้าที่ของสำนักงานคณะกรรมการการศึกษาขั้นพื้นฐาน

โครงสร้างการบริหารจัดการความปลอดภัยสถานศึกษา

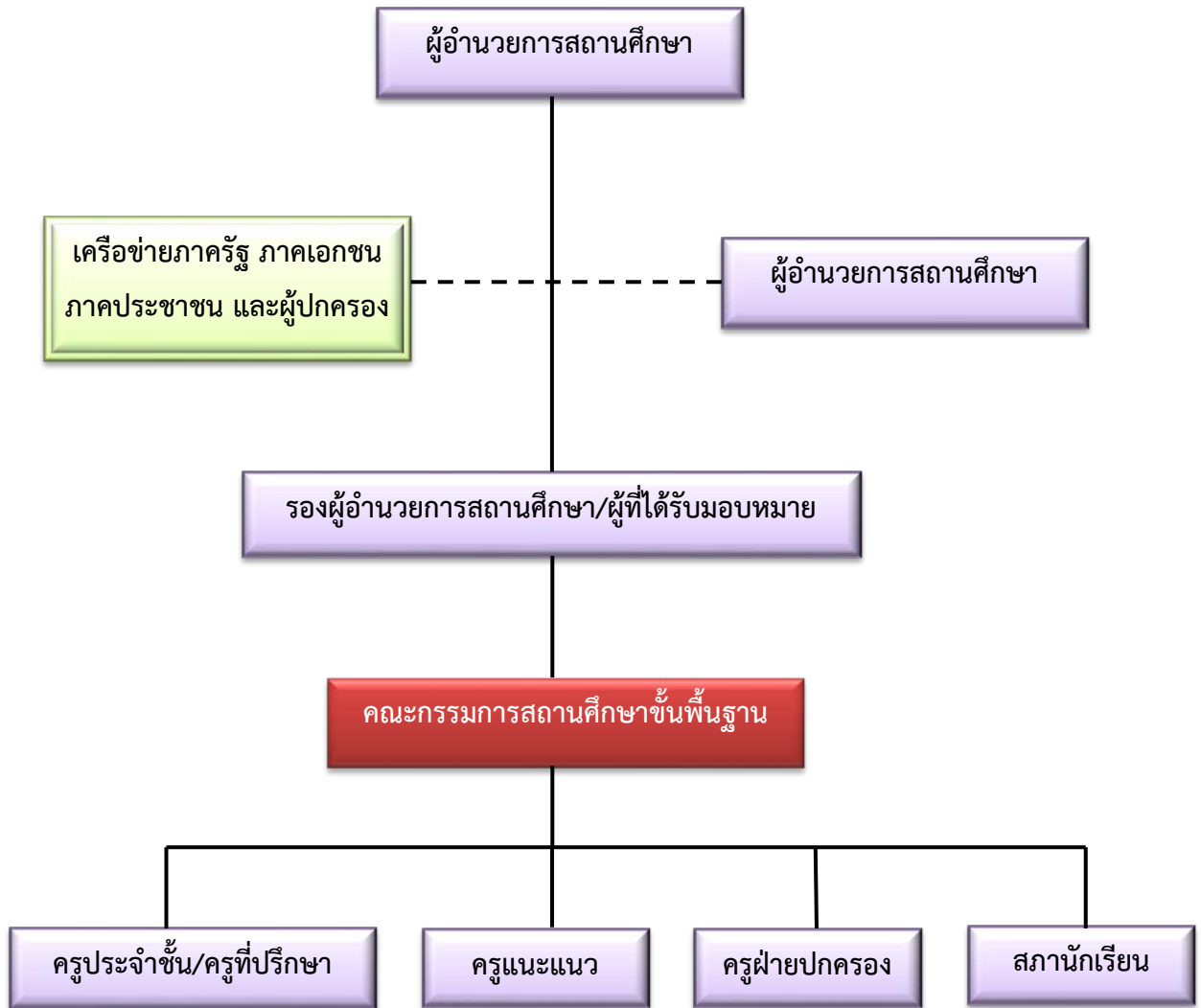

ระดับสถานศึกษาประกอบด้วย

1. คณะกรรมการความปลอดภัยโรงเรียน

มีหน้าที่ เสริมสร้างความปลอดภัยจัดให้มีรูปแบบหรือกระบวนการในการดูแลช่วยเหลือนักเรียนให้เกิดการเรียนรู้อย่างมีคุณภาพมีความสุข และได้รับการปกป้องคุ้มครองความปลอดภัยทั้งด้านร่างกายและจิตใจ จัดให้มีกิจกรรมเสริมสร้างทักษะให้นักเรียนมีความสามารถในการดูแลตนเองจากภัยอันตรายต่างท่ามกลางสภาพแวดล้อมทางสังคมที่เปลี่ยนแปลงตลอดเวลา

2. เจ้าหน้าที่ดูแลระบบ MOE Safety Center ประกอบด้วย

1. เจ้าหน้าที่ SC-Operator (Safety Center Operator)

มีหน้าที่ รับทราบเรื่องแจ้งเข้ามายังระบบ MOE Safety Center โดยตรวจสอบที่ sc-operator ซึ่งเป็นเรื่องแจ้งเข้ามายังสถานศึกษา สรุปเหตุการณ์ เลือกปัญหาความไม่ปลอดภัยที่เกิดขึ้นได้อย่างถูกต้อง และประสานส่งต่อข้อมูลไปยังเจ้าหน้าที่ SC-Action โดยต้องได้รับความเห็นชอบจากหัวหน้า SC-Operator ของโรงเรียนก่อนทุกครั้ง

2. เจ้าหน้าที่ SC-Action : Safety Center Action

มีหน้าที่ ดูแลรับผิดชอบในการแก้ไขปัญหา CASE ที่แจ้งเข้ามายังระบบ MOE Safety Center โดยพิจารณามอบหมายให้ SC-Action เป็นราย Case จะมอบหมายเฉพาะบุคคลหรือในรูปของคณะกรรมการลงไปแก้ไขปัญหาโดยจะต้องดำเนินการแก้ไขปัญหาวิเคราะห์ หาข้อสรุปการแก้ไขปัญหา รายงานผลการดำเนินการ จนถึงการแจ้งปิด Case และดำเนินการทุกขั้นตอนเพื่อเป็นหลักฐานการดำเนินการแก้ไขปัญหาอย่างเป็นรูปธรรม

บทที่ 4

ประเมินความเสี่ยงประเภทภัยต่างๆ

สำนักงานเขตพื้นที่การศึกษาประถมศึกษานนทบุรี เขต 2 มีขอบข่ายความรับผิดชอบดูแล การศึกษาขั้นพื้นฐานในเขตพื้นที่การศึกษาที่ 2 ของจังหวัดนนทบุรี ซึ่งประกอบด้วยพื้นที่ 4 อำเภอ ได้แก่ อำเภอบางใหญ่ อำเภอบางบัวทอง อำเภอไทรน้อย และอำเภอปากเกร็ด พื้นที่เป็นพื้นที่ราบลุ่ม มีพื้นที่ ประมาณ 487.877 ตารางกิโลเมตร มีเขตติดต่อดังนี้

- **ทิศเหนือ** ติดต่อกับ จังหวัดปทุมธานี และจังหวัดพระนครศรีอยุธยา
- **ทิศใต้** ติดต่อกับกรุงเทพมหานคร
- **ทิศตะวันออก** ติดต่อกับอำเภอเมืองนนทบุรีและกรุงเทพฯ
- **ทิศตะวันตก** ติดต่อกับจังหวัดนครปฐม

จากสภาพทางกายภาพของพื้นที่มักมีการพัฒนาเปลี่ยนแปลงตลอดเวลา มีการก่อสร้าง โครงสร้างพื้นฐาน ศูนย์การค้า เขตอุตสาหกรรม หมู่บ้านจัดสรร ล้วนทำให้เกิดการเปลี่ยนแปลง การใช้พื้นที่ หรือแม้แต่ความผันผวนของสภาพภูมิอากาศ ต่างก็สามารถเป็นสาเหตุทำให้เกิดภัย ทั้งในรูปแบบใหม่และ รูปแบบเดิมที่เคยเกิดขึ้นแล้วในอดีตก็เป็นได้ ดังนั้น การประเมินความเสี่ยงต้องคำนึงถึงภัยทุกประเภทที่อาจเกิดขึ้น ในพื้นที่จะนำไปสู่ผลการศึกษาที่มีความสมบูรณ์และป้องกันการเกิดภัย ดังนั้นสำนักงานเขตพื้นที่การศึกษาประถม ศึกษานนทบุรี เขต 2 ได้ประเมินความเสี่ยงภัยที่จะเกิดขึ้นกับ นักเรียน ครู บุคลากรทางการศึกษา และอาคาร สถานศึกษาทั้ง 63 แห่ง แบ่งออกดังนี้

1. ภัยที่เกิดจากการใช้ความรุนแรงของมนุษย์ (Violence)

- ☺ การล้วงละเมิดทางเพศ ☹ มีความเสี่ยงต่ำ
- ☺ การทะเลาะวิวาท ☹ มีความเสี่ยงต่ำ
- ☺ การกลั่นแกล้งรังแก ☹ มีความเสี่ยงต่ำ
- ☺ การประชุมประท้วงและการจลาจล ☹ ไม่มีความเสี่ยง
- ☺ การก่อวินาศกรรม ☹ ไม่มีความเสี่ยง
- ☺ การระเบิด ☹ ไม่มีความเสี่ยง
- ☺ สารเคมีและวัตถุอันตราย ☹ มีความเสี่ยงต่ำ
- ☺ การล่อลวง การลักพาตัว ☹ มีมีความเสี่ยง

2. ภัยที่เกิดจากอุบัติเหตุ (Accident)

- ☺ ภัยจากธรรมชาติ ☹ มีความเสี่ยงปานกลาง
- ☺ ภัยจากอาคารเรียน สิ่งก่อสร้าง ☹ มีความเสี่ยงต่ำ

- ☺ ภัยจากยานพาหนะ ☞ มีความเสี่ยงปานกลาง
- ☺ ภัยจากการจัดกิจกรรม ☞ ไม่มีความเสี่ยง
- ☺ ภัยจากเครื่องมือ อุปกรณ์ ☞ มีความเสี่ยงต่ำ

3. ภัยที่เกิดจากการถูกละเมิดสิทธิ (Right)

- ☺ การถูกปล่อยปละ ละเลย ทอดทิ้ง ☞ ไม่มีความเสี่ยง
- ☺ การคุกคามทางเพศ ☞ มีความเสี่ยงต่ำ
- ☺ การไม่ได้รับความเป็นธรรมจากสังคม ☞ มีความเสี่ยงต่ำ

4. ภัยที่เกิดจากผลกระทบทางสุขภาพทางกายและจิตใจ (Unhealthiness)

- ☺ ภาวะจิตเวช ☞ ไม่มีความเสี่ยง
- ☺ ติดเกม ☞ มีความเสี่ยงต่ำ
- ☺ ยาเสพติด ☞ มีความเสี่ยงต่ำ
- ☺ โรคระบาดในมนุษย์ ☞ มีความเสี่ยงปานกลาง
- ☺ ภัยไซเบอร์ ☞ มีความเสี่ยงต่ำ
- ☺ มลภาวะเป็นพิษ ☞ มีความเสี่ยงปานกลาง
- ☺ โรคระบาดในสัตว์ ☞ มีความเสี่ยงต่ำ
- ☺ ภาวะทุพโภชนาการ ☞ ไม่มีความเสี่ยง



บทที่ 5

แผนดำเนินการความปลอดภัย

มาตรการความปลอดภัยในสถานศึกษา สำนักงานเขตพื้นที่การศึกษาประถมศึกษาขอนแก่นบุรี เขต 2 มุ่งเน้นให้ความสำคัญเพื่อสร้างความปลอดภัยและเป็นการป้องกันภัยที่อาจเกิดขึ้น ต่อนักเรียน ครู และบุคลากรทางการศึกษา ดังนั้นสำนักงานเขตพื้นที่การศึกษาประถมศึกษาขอนแก่นบุรี เขต 2 จึงได้กำหนดให้มีแผนดำเนินการความปลอดภัยรองรับสถานการณ์ที่อาจเกิดขึ้น เพื่อเป็นการเตรียมการและความพร้อมรับสถานการณ์ต่างๆ โดยแผนดำเนินการความปลอดภัยของสำนักงานเขตพื้นที่การศึกษาประถมศึกษาขอนแก่นบุรีเขต 2 แบ่งออกดังนี้

1. ระดับสำนักงานเขตพื้นที่การศึกษาประถมศึกษาขอนแก่นบุรี เขต 2 ดังนี้

1.1 ด้านการวางแผน

1.1.1 กำหนดนโยบายการขับเคลื่อนด้านความปลอดภัยของสำนักงานเขตพื้นที่การศึกษาประถมศึกษาขอนแก่นบุรี เขต 2

1.1.2 ประชุม ชี้แจง วางแผนการดำเนินงานด้านความปลอดภัยสำนักงานเขตพื้นที่การศึกษาประถมศึกษาขอนแก่นบุรี เขต 2

1.1.3 จัดทำระบบข้อมูลสารสนเทศด้านความปลอดภัยของสำนักงานเขตพื้นที่การศึกษาประถมศึกษาขอนแก่นบุรี เขต 2

1.1.4 แต่งตั้งคณะกรรมการความปลอดภัยสำนักงานเขตพื้นที่การศึกษาประถมศึกษาขอนแก่นบุรี เขต 2

1.1.5 จัดทำคู่มือแผนการดำเนินการความปลอดภัย

1.1.6 ส่งเสริม สนับสนุน เสริมสร้างความรู้ความเข้าใจในด้านความปลอดภัยให้กับผู้บริหาร และบุคลากรทางการศึกษา

1.1.7 จัดทำสื่อประชาสัมพันธ์รูปแบบต่าง ๆ เพื่อให้ความรู้

1.1.8 กำกับ ติดตาม ประเมิน ผลการดำเนินงานด้านความปลอดภัย

1.2 ด้านการปฏิบัติ

การรับเหตุจากการแจ้งผ่านระบบความปลอดภัย MOE Safety Center ทาง www.moesafetycenter.com ของสำนักงานเขตพื้นที่การศึกษาประถมศึกษาขอนแก่นบุรี เขต 2 โดยมีขั้นตอนการปฏิบัติงานดังนี้

1.2.1 การรับเรื่องจากระบบ MOE Safety Center จัดเจ้าหน้าที่ดูแลระบบความปลอดภัย MOE Safety Center ของสำนักงานเขตพื้นที่การศึกษาประถมศึกษาขอนแก่นบุรี เขต 2 (SC) ดูแลการแจ้งเหตุในระบบตลอด 24 ชั่วโมง

1.2.2 กรณีมีผู้แจ้งเหตุเข้ามายังระบบ เจ้าหน้าที่ดำเนินการตรวจสอบเหตุที่แจ้งว่าเป็นเหตุการณ์ประเภทไหน หากเป็นเหตุการณ์ที่ไม่ร้ายแรงและเป็นเหตุที่สถานศึกษาแจ้งเข้ามาและสามารถดำเนินการ

ปิด case ได้ เจ้าหน้าที่ในระบบเขตพื้นที่จะดำเนินการรวบรวมข้อมูลรายงานผลต่อผู้อำนวยการศูนย์ความปลอดภัย สำนักงานเขตพื้นที่การศึกษาประถมศึกษาขอนแก่นบุรี เขต 2 ต่อไป แต่กรณีที่เหตุเกิดขึ้น 24 ชั่วโมง และยังไม่ได้รับ การช่วยเหลือ จะดำเนินการประสานงานไปยังสถานศึกษาที่ผู้ประสบเหตุสังกัดอยู่ ให้ดำเนินการตรวจสอบข้อเท็จจริงและดำเนินการช่วยเหลือทันที

1.2.3 หากเหตุการณ์ที่เกิดขึ้นเป็นเหตุที่เกินอำนาจหน้าที่ของสำนักงานเขตพื้นที่การศึกษาประถมศึกษาขอนแก่นบุรี เขต 2 จะดำเนินการประสานงานไปยังศูนย์ความปลอดภัยสำนักงานคณะกรรมการการศึกษาขั้นพื้นฐาน/หน่วยงานที่เกี่ยวข้อง เพื่อส่งต่อ case ทันที

2. ระดับสถานศึกษาในสังกัดสำนักงานเขตพื้นที่การศึกษาประถมศึกษาขอนแก่นบุรี เขต 2 ทั้ง 63 แห่ง ดังนี้

2.1 ด้านการวางแผน

2.1.1 กำหนดนโยบายการขับเคลื่อนด้านความปลอดภัยสถานศึกษา

2.1.2 ประชุม ชี้แจง วางแผนการดำเนินงานด้านความปลอดภัยสถานศึกษาร่วมกับคณะกรรมการสถานศึกษา

2.1.3 จัดทำระบบข้อมูลสารสนเทศด้านความปลอดภัยของสถานศึกษา

2.1.4 แต่งตั้งคณะกรรมการความปลอดภัยสถานศึกษาระดับสถานศึกษา โดยให้มีส่วนร่วมจากทุกภาคส่วน

2.1.5 จัดทำคู่มือความปลอดภัยสถานศึกษา

2.1.6 ส่งเสริม สนับสนุน เสริมสร้างความรู้ความเข้าใจในด้านสถานศึกษาปลอดภัยให้กับผู้บริหาร สถานศึกษา ครู และบุคลากรทางการศึกษา

2.1.7 จัดทำสื่อประชาสัมพันธ์รูปแบบต่าง ๆ เพื่อให้ความรู้แก่นักเรียน ครู ผู้ปกครอง

2.1.8 กำกับ ติดตาม ประเมินผลการดำเนินงานด้านความปลอดภัย

3. แนวปฏิบัติดำเนินการตามมาตรการป้องกันเพื่อให้เกิดความปลอดภัยในสถานศึกษา

สาเหตุ	มาตรการป้องกันและแก้ไข	หมายเหตุ
1. อุบัติเหตุจากอาคารเรียน อาคารประกอบ	<ol style="list-style-type: none"> 1. ตรวจสอบโครงสร้างและส่วนประกอบอาคารอย่างสม่ำเสมอ 2. แต่งตั้งบุคลากรในการดูแลรักษาอาคารสถานที่ 3. สร้างความตระหนักและให้ความรู้การรักษาความปลอดภัยแก่นักเรียน 4. จัดทำป้ายข้อควรระวังด้านความปลอดภัยในจุดอันตราย 5. ซ่อมแซมส่วนประกอบอาคารให้อยู่ในสภาพที่ปลอดภัย 6. จัดให้มีแผนการป้องกันและการเคลื่อนย้ายกรณีเกิดเหตุฉุกเฉิน 	

สาเหตุ	มาตรการป้องกันและแก้ไข	หมายเหตุ
2. อุบัติเหตุจากสถานศึกษา	<ol style="list-style-type: none"> 1. แต่งตั้งเวรประจำวันคอยควบคุม กำกับ ติดตามดูแล การรักษาความปลอดภัยตลอดทั้งวัน 2. จัดให้มีผู้รับผิดชอบปฐมพยาบาลเบื้องต้น และนำส่ง สถานพยาบาล 3. หลีกเลี่ยงการจัดกิจกรรมที่เกี่ยวข้องกับการปีนต้นไม้ หรือที่สูง 4. จัดให้มีเจ้าหน้าที่ตัดแต่งกิ่งไม้ให้อยู่ในสภาพที่ปลอดภัยเสมอ 5. จัดให้มีป้ายคำเตือนเพื่อหลีกเลี่ยงการเกิดอุบัติเหตุ 6. จัดให้มีความรู้และแนวทางปฏิบัติแก่นักเรียนในกรณีที่เกิดอุบัติเหตุสิ่งแปลกปลอม ซึ่งอาจเป็นวัตถุระเบิดหรือวัตถุอันตราย 7. ติดตั้งไฟฟ้าสองส่วาง 8. จัดให้มีระบบการขออนุญาตออกนอกสถานศึกษา 9. จัดให้มีการบำรุงดูแลรักษาความสะอาดโดยรอบสม่ำเสมอ 10. จัดให้มีถังขยะแยกประเภทเพื่อสะดวกในการจัดเก็บและทำลาย 11. หลีกเลี่ยงการจัดซื้ออุปกรณ์กีฬาหรือเครื่องเล่นที่อาจก่อให้เกิดอันตรายได้ง่าย 	
3. อุบัติเหตุจากสภาพแวดล้อมของสถานศึกษา	<ol style="list-style-type: none"> 1. มีการสำรวจสภาพปัญหาด้านสิ่งแวดล้อม มลภาวะในสถานศึกษาและชุมชน เพื่อหาแนวทางแก้ไข 2. แต่งตั้งคณะกรรมการ โดยใช้ชุมชนและองค์กรปกครองส่วนท้องถิ่นมีส่วนร่วมในการหาแนวทางป้องกันและแก้ไข 3. ประสานงานกับหน่วยงานอื่น 4. จัดกิจกรรมสร้างจิตสำนึกและความตระหนักต่อปัญหาสิ่งแวดล้อมให้กับนักเรียน บุคลากรในสถานศึกษาและชุมชน 	
4. อุบัติเหตุจากเครื่องมือ เครื่องใช้ และอุปกรณ์ต่างๆ	<ol style="list-style-type: none"> 1. ตรวจสอบเครื่องมือ เครื่องใช้ และอุปกรณ์ต่างๆ ก่อนใช้ทุกครั้ง 2. ห้ามใช้เครื่องมือ เครื่องใช้ และอุปกรณ์ต่างๆ ที่ชำรุด 3. แนะนำ สาธิต และควบคุมการใช้อย่างถูกวิธีตามประเภทของอุปกรณ์ 4. จัดเก็บเครื่องมือ เครื่องใช้ อุปกรณ์ในที่เก็บทุกครั้งอย่างเป็นระเบียบปลอดภัย 5. กำกับ ดูแล นักเรียนในการใช้เครื่องมือ เครื่องใช้ อุปกรณ์ให้ถูกต้องเหมาะสมกับประเภทกิจกรรม 	

สาเหตุ	มาตรการป้องกันและแก้ไข	หมายเหตุ
<p>5. อุบัติเหตุจากการเดินทาง ไป-กลับ ระหว่างบ้าน และสถานศึกษา</p>	<ol style="list-style-type: none"> 1. สถานศึกษา ผู้ปกครอง และชุมชน ร่วมมือกันกำหนด มาตรการรับ-ส่ง นักเรียนตอนเช้าและเลิกเรียน 2. กำกับ ดูแลนักเรียนที่ใช้จักรยานให้ชิดทางซ้ายและเป็นแถว 3. จัดเวรประจำวันตรวจเช็คนักเรียนที่มีผู้ปกครองมารับกลับ 4. แนะนำการเดินแถวกลับบ้านและให้พี่ดูแลน้อง 5. ทำกิจกรรมเกี่ยวกับการฝึกปฏิบัติตามกฎจราจร 6. จัดเวรและนักเรียนคอย รับ-ส่ง นักเรียนที่ประตูเข้าออก 	
<p>6. อุบัติเหตุจากการพานักเรียนไปศึกษานอกสถานศึกษา</p>	<ol style="list-style-type: none"> 1. ศึกษาและปฏิบัติตามระเบียบกระทรวงศึกษาธิการว่าด้วยการพานักเรียนไปศึกษานอกสถานศึกษาโดยเคร่งครัด 2. เตรียมการและวางแผนการดำเนินการอย่างชัดเจน 3. จัดทำประวัตินักเรียนที่ร่วมเดินทาง 4. จัดครูคอยควบคุม ดูแลให้อยู่ในระเบียบวินัย 5. จัดให้มีป้ายชื่อแสดงรายละเอียดนักเรียน 6. จัดให้มีเวชภัณฑ์ที่จำเป็นในการปฐมพยาบาลเบื้องต้น 7. ควบคุมดูแลการซื้ออาหารรับประทาน 8. หากมีการใช้พาหนะรถยนต์ต้องแต่งตั้งเจ้าหน้าที่ตรวจสอบสภาพรถยนต์และตรวจประวัติคนขับเพื่อความปลอดภัย 	
<p>7. อุบัติเหตุจากการนำนักเรียนร่วมกิจกรรมสำคัญ</p>	<ol style="list-style-type: none"> 1. หลีกเลี่ยงกิจกรรมที่มีความเสี่ยงต่อการเกิดอันตราย 2. จัดระบบดูแลความปลอดภัยอย่างใกล้ชิด 3. ให้ความรู้นักเรียนในการร่วมกิจกรรมอย่างปลอดภัยทุกครั้ง 4. จัดครูคอยควบคุม ดูแลให้อยู่ในระเบียบวินัยทุกครั้ง 5. ตรวจสอบความเหมาะสมของสถานที่ที่ปลอดภัย 6. ประสานงานเจ้าหน้าที่ด้านการรักษาความปลอดภัยท้องถิ่น 7. จัดเตรียมหน่วยปฐมพยาบาลเบื้องต้นทุกครั้ง 8. หากมีการใช้พาหนะรถยนต์ต้องแต่งตั้งเจ้าหน้าที่ตรวจสอบสภาพรถยนต์ และตรวจประวัติคนขับเพื่อความปลอดภัย 	
<p>8. ภัยจากอัคคีภัย</p>	<ol style="list-style-type: none"> 1. แต่งตั้งกรรมการรับผิดชอบตรวจสอบอุปกรณ์อย่างสม่ำเสมอ 2. ให้ความรู้นักเรียนเกี่ยวกับการดับไฟ หนีไฟ 3. จัดให้มีเจ้าหน้าที่อยู่เวรรักษาสถานที่ราชการอย่างเคร่งครัด 4. วางแผนรับสถานการณ์ไว้ล่วงหน้า 5. จัดแหล่งข้อมูลที่สามารถติดต่อขอความช่วยเหลือไว้ล่วงหน้า 6. จัดสิ่งรกรงรั้งในบริเวณสถานศึกษา อาคารและห้องต่างๆ 	

สาเหตุ	มาตรการป้องกันและแก้ไข	หมายเหตุ
	7.ให้รายงานต้นสังกัดทันทีหากเกิดอัคคีภัย	
9. ภัยจากवादภัย	<ol style="list-style-type: none"> 1. ให้ความรู้ในการปฏิบัติตนแก่นักเรียนให้พ้นจากอันตราย 2. จัดให้มีการอยู่เวรรักษาสถานที่ราชการ 3. ตรวจสอบสภาพอาคารต่างๆอย่างสม่ำเสมอให้อยู่ในสภาพปกติ 4. ตัดแต่งกิ่งไม้ที่อยู่ใกล้อาคาร 5. ติดตามข่าวพยากรณ์อากาศสม่ำเสมอ 6. จัดให้มีเวชภัณฑ์ที่จำเป็นในการปฐมพยาบาลเบื้องต้น 7. จัดให้มีเครือข่ายองค์กรภาครัฐเอกชนเพื่อสามารถติดต่อขอความช่วยเหลือทันที 	
10. ภัยจากอุทกภัย	<ol style="list-style-type: none"> 1. ให้ความรู้ในการปฏิบัติตนแก่นักเรียนให้พ้นจากอันตราย 2. จัดให้มีการอยู่เวรรักษาสถานที่ราชการ 3. ตรวจสอบสภาพอาคารต่างๆ อย่างสม่ำเสมอ 4. ติดตามข่าวพยากรณ์อากาศสม่ำเสมอ 5. จัดให้มีเวชภัณฑ์ที่จำเป็นในการปฐมพยาบาลเบื้องต้น 6. จัดให้มีเครือข่ายองค์กรภาครัฐเอกชนเพื่อสามารถติดต่อขอความช่วยเหลือทันที 	
11. ภัยจากธรณีพิบัติ	<ol style="list-style-type: none"> 1. ให้ความรู้ในการปฏิบัติตนแก่นักเรียนให้พ้นจากอันตราย 2. จัดให้มีการอยู่เวรรักษาสถานที่ราชการ 3. ตรวจสอบสภาพอาคารต่างๆอย่างสม่ำเสมอ 4. ตัดแต่งกิ่งไม้ที่อยู่ใกล้อาคาร 5. ติดตามข่าวพยากรณ์อากาศสม่ำเสมอ 6. จัดให้มีเวชภัณฑ์ที่จำเป็นในการปฐมพยาบาลเบื้องต้น 7. จัดให้มีเครือข่ายองค์กรภาครัฐเอกชนเพื่อสามารถติดต่อขอความช่วยเหลือทันที 	
12. ภัยการล่องละเมิดทางร่างกายและจิตใจ	<ol style="list-style-type: none"> 1. แต่งตั้งกรรมการเฝ้าระวังป้องปรามนักเรียนที่มีพฤติกรรมที่ไม่พึงประสงค์และสถานที่จุดเสี่ยง โดยเฉพาะห้องเรียน ห้องน้ำ 2. ให้ความรู้แก่ครู นักเรียน ผู้ปกครอง และชุมชน 3. จัดบริการให้คำปรึกษาแก่นักเรียน 4. ใช้ระบบการดูแลช่วยเหลือนักเรียนอย่างจริงจัง และต่อเนื่อง 5. ให้มีผู้รับผิดชอบรายงานตามลำดับชั้น 6. นำนักเรียนเข้าสู่การช่วยเหลือ โดยมีครูดูแล ติดตามอย่างใกล้ชิดและต่อเนื่อง 	

สาเหตุ	มาตรการป้องกันและแก้ไข	หมายเหตุ
	<p>7. ประสานงานผู้ปกครองเพื่อให้ความช่วยเหลือ ดูแล</p> <p>8. ประสานงานหน่วยงานที่เกี่ยวข้อง เช่น บ้านพัก เด็กและครอบครัว สถานีตำรวจ เป็นต้น</p>	
<p>13. ภัยการทำร้ายตัวเองและการฆ่าตัวตาย</p>	<ol style="list-style-type: none"> 1. จัดให้มีระบบการดูแลช่วยเหลือนักเรียนอย่างมีประสิทธิภาพ โดยมอบหมายครูประจำชั้น สังเกต พฤติกรรมนักเรียนเป็นรายบุคคล 2. จัดทำระบบเครือข่ายระหว่างผู้ปกครอง ชุมชน สถานศึกษา เพื่อการสื่อสารและสานสัมพันธ์ ร่วมมือป้องกันแก้ไขปัญหาเกี่ยวกับพฤติกรรม นักเรียน 3. จัดกิจกรรมปลูกฝังให้เกิดความรัก ความสามัคคี ความเอื้ออาทรและช่วยเหลือซึ่งกันและกัน 4. จัดกิจกรรมส่งเสริมพัฒนาศักยภาพของนักเรียนอย่างหลากหลาย 5. ประสานความร่วมมือกับผู้เชี่ยวชาญ ให้คาปรึกษาอย่าง สม่าเสมอ 6. ประสานพ่อแม่ ผู้ปกครองทันที เมื่อเกิดปัญหา เพื่อแก้ปัญหาเฉพาะหน้าด้วยวิธีการต่าง ๆ 7. ให้ความรู้แก่นักเรียนในการเลือกชมสื่อในด้านต่าง ๆ อย่างเหมาะสม 8. จัดบรรยากาศสิ่งแวดล้อมในสถานศึกษาให้สะอาด ร่มรื่น สวยงาม เอื้อต่อการจัดการเรียนรู้ 9. ใช้มาตรการระบบการดูแลช่วยเหลือนักเรียน อย่างต่อเนื่อง และสม่าเสมอ และสม่าเสมอ 10. แต่งตั้งผู้รับผิดชอบแก้ไขปัญหาเฉพาะหน้าใน สถานศึกษา 11. คัดกรองและตรวจสอบสุขภาพนักเรียนเป็นประจำ 	
<p>14. ภัยการทะเลาะวิวาท</p>	<ol style="list-style-type: none"> 1. ดำเนินการตามระบบการดูแลช่วยเหลือนักเรียน อย่างมีประสิทธิภาพ 2. จัดทำระบบเครือข่ายระหว่างผู้ปกครอง ชุมชน สถานศึกษา เพื่อการสื่อสารและสานสัมพันธ์ร่วมมือ ป้องกันแก้ไขปัญหาเกี่ยวกับพฤติกรรมนักเรียน 3. จัดให้มีการหน่วยเคลื่อนที่เร็ว เพื่อเข้าระงับเหตุ กรณีที่มีเหตุทะเลาะวิวาท โดยประสานงานกับเจ้าหน้าที่ตำรวจ 4. ประสานแจ้งผู้ปกครองนักเรียนผู้ก่อเหตุ ผู้ได้รับบาดเจ็บให้ 	

สาเหตุ	มาตรการป้องกันและแก้ไข	หมายเหตุ
	<p>ผู้ปกครองนักเรียนทราบและจัด เจ้าหน้าที่ดูแลโดยรายงานให้ ผู้บังคับบัญชารับทราบ ตามลำดับ</p> <p>5. ประสานงานความร่วมมือเจ้าหน้าที่ตำรวจ อปพร. หรือ องค์กรปกครองส่วนท้องถิ่น</p>	
<p>15. ภัยการถูกล่อลวง และลักพาตัว</p>	<ol style="list-style-type: none"> 1. จัดกิจกรรมเสริมสร้างทักษะการคิดวิเคราะห์ การแก้ปัญหา เฉพาะหน้า การตัดสินใจ การให้คำปรึกษาที่ถูกต้อง รวมไปถึง ทักษะการป้องกันตัวเองให้พ้นจากการถูกล่อลวงและลักพา 2. จัดระบบรักษาความปลอดภัยที่มีประสิทธิภาพ จัดเวร ยาม เจ้าหน้าที่รักษาความปลอดภัยในสถานศึกษา 3. ประสานงานกับชุมชน เครือข่ายผู้ปกครอง ในการ สอดส่อง นักเรียนอย่างทั่วถึงและสม่ำเสมอ 4. ประสานงานกับเจ้าหน้าที่ที่เกี่ยวข้อง ช่วยสอดส่อง ป้องกัน การถูกล่อลวงและลักพา ดูแล เพื่อป้องกันการถูกล่อลวงและ ลักพา 5. ให้มีการประชาสัมพันธ์ข่าวสารเกี่ยวกับการล่อลวง และลักพา และวิธีการป้องกันให้นักเรียนทราบทุกระยะ 6. ประสานงานเจ้าหน้าที่ตำรวจ ผู้ปกครอง เพื่อดำเนินการ ติดตามค้นหา 7. ขอความร่วมมือจากครู ผู้ปกครอง ชุมชน หรือผู้ที่เกี่ยวข้องใน การแจ้งเบาะแส 8. ประสานแจ้งผู้ปกครองนักเรียนรับทราบเมื่อเกิดเหตุ โดย รายงาน ให้ผู้บังคับบัญชารับทราบตามลำดับ 	
<p>16. ภัยสื่อลามก อนาจาร</p>	<ol style="list-style-type: none"> 1. ควบคุมดูแลการนำข้อมูลข่าวสารและสื่อบันเทิงต่างๆ ที่ เกี่ยวข้อง กับเรื่องเพศ ไม่ให้เข้ามาเผยแพร่ใน สถานศึกษา 2. จัดทำหลักสูตรบูรณาการการสอนในเรื่องเพศศึกษา ศีลธรรม คุณธรรม จริยธรรมที่ดี และเหมาะสมในทางสังคมให้กับนักเรียน 3. จัดกิจกรรมและเสริมสร้างค่านิยม ปลูกฝังคุณธรรม จริยธรรม ที่ดีงามให้กับนักเรียนเพื่อการปรับเปลี่ยนพฤติกรรมที่ไม่เหมาะสม 4. ประสานความร่วมมือกับเจ้าหน้าที่และผู้ที่เกี่ยวข้องในการ ตรวจตรา ควบคุมดูแล ตาม แหล่งจำหน่ายและเผยแพร่ 5. ดำเนินการตรวจค้นยึดสิ่งของและลงโทษ หากพบนักเรียน นำสื่อลามกอนาจารเข้ามาในสถานศึกษาติดต่อประสานงาน 	

สาเหตุ	มาตรการป้องกันและแก้ไข	หมายเหตุ
	<p>ผู้ปกครองเพื่อหาแนวทางการแก้ไขปรับเปลี่ยนพฤติกรรมทันที</p> <p>6. มอบครูประจำชั้น ติดตามและเฝ้าระวัง ภายหลังจากดำเนินการแก้ไขแล้ว เพื่อเป็นการแก้ไขปัญหาในระยะต่อไปมิให้เกิดขึ้น</p>	
<p>17. ภัยอบายมุข</p>	<ol style="list-style-type: none"> 1. กำหนดให้สถานศึกษา เป็นเขตปลอด อบายมุขทุกประเภท 2. จัดทำแผนผัง Zoning เขตปลอดอบายมุข ร่วมกับชุมชน 3. จัดกิจกรรมเสริมสร้างความรู้และความตระหนักโทษภัยและปัญหาอบายมุขที่มีผลกระทบต่อ การเรียนและความเป็นอยู่ของนักเรียน 4. มอบหมายครูประจำชั้น ติดตามสอดส่อง ดูแลพฤติกรรมของนักเรียนในกลุ่มที่มีปัญหาและกลุ่มเสี่ยงต้องรีบดำเนินการ ปรับเปลี่ยนพฤติกรรมในเบื้องต้น 5. สํารวจแหล่งอบายมุขหรือแหล่งมั่วสุ่ม โดย จัดทำเป็นข้อมูลแผนที่ตั้งเพื่อการประสานกับ ครูผู้รับผิดชอบ ผู้ปกครองและเจ้าหน้าที่ตำรวจ 6. ขอความร่วมมือจากผู้ปกครองช่วยกวดขัน ดูแลบุตรหลานอย่างใกล้ชิด ทั้งการเรียน ค่าใช้จ่ายเงิน การใช้โทรศัพท์ การออกเที่ยวเตร่ หรือการทำกิจกรรมนอกบ้าน รวมทั้งการใช้สื่อเทคโนโลยีในครอบครัวไปในทางที่ไม่เหมาะสม 7. จัดตั้งกลุ่มเครือข่ายความร่วมมือระหว่างโรงเรียน ผู้ปกครอง ชุมชนในการให้ข้อมูลข่าวสารและติดตามสอดส่องดูแลป้องกันไม่ให้ นักเรียนไปมั่วสุ่มในแหล่งอบายมุขต่าง ๆ 8. จัดทำทะเบียนข้อมูลนักเรียนที่อยู่ในกลุ่มเสี่ยง 9. เชิญผู้ปกครองประชุมเพื่อหาแนวทางแก้ไขปัญหา และให้ความช่วยเหลืออย่างจริงจังร่วมกัน 10. จัดเจ้าหน้าที่ผู้รับผิดชอบในการออกตรวจตราตามแหล่งอบายมุขต่าง ๆ โดยการประสานความร่วมมือกับเจ้าหน้าที่และหน่วยงานที่รับผิดชอบ หรือระหว่างสถานศึกษาด้วยกัน 	
<p>18. พฤติกรรมชู้สาว</p>	<ol style="list-style-type: none"> 1. ให้ความรู้ความเข้าใจในการปฏิบัติตนและพฤติกรรมที่พึงประสงค์ด้านการวางตัวคบเพื่อนต่างเพศ และจัดการเรียนการสอนเรื่องเพศศึกษา 2. มอบหมายครูประจำชั้น ให้คำปรึกษาแก่นักเรียน 	

สาเหตุ	มาตรการป้องกันและแก้ไข	หมายเหตุ
	3. จัดบรรยากาศและสิ่งแวดล้อมในโรงเรียนให้ปลอดภัยโปร่งไม่มี มุม อับ อันจะส่งผลต่อพฤติกรรมในทางที่ไม่เหมาะสมของ นักเรียน 4. กำกับติดตามดูแลการปฏิบัติหน้าที่ของครูเวรประจำวัน 5. สร้างเครือข่ายประสานความร่วมมือระหว่างเครือข่ายผู้ปกครอง ชุมชนและโรงเรียนในการแจ้งเบาะแส 6. เมื่อนักเรียนประสบปัญหาให้สถานศึกษามอบหมาย ผู้รับผิดชอบ สืบหาข้อเท็จจริงและดำเนินการแก้ไข ในกรณีที่เป็นปัญหาร้ายแรง ให้ผู้บังคับบัญชารายงานตามลำดับขั้นตอน 7. ประสานงานเชิญผู้ปกครองมารับทราบปัญหา และร่วมมือ ช่วยกันแก้ไขปัญหาปรับเปลี่ยนพฤติกรรมไปในทางที่เหมาะสม 8. กำกับ ติดตาม ดูแลนักเรียนที่มีพฤติกรรมไม่เหมาะสม	
19. ภัยอินเทอร์เน็ต และเกม	1. ให้ความรู้นักเรียนในการเลือกบริโภคข้อมูลข่าวสาร ภัยจาก สื่อ อินเทอร์เน็ต 2. จัดกิจกรรมเสริมสร้างความสนใจหรือสร้างแรงจูงใจในการใช้ คอมพิวเตอร์ อินเทอร์เน็ต อย่างสร้างสรรค์ 3. ประสานความร่วมมือ ผู้ปกครอง เครือข่ายผู้ปกครอง เจ้าหน้าที่ ที่เกี่ยวข้องในการป้องกัน กวดขัน ดูแล ตาม แหล่งสถานบันเทิง ร้านอินเทอร์เน็ต ร้านเกม เป็นต้น 4. ครูฝ่ายปกครองและครูที่ปรึกษากำกับ ติดตาม การมาเรียน ของนักเรียนและประสานกับผู้ปกครองในการเดินทางไป – กลับ ระหว่างบ้านและโรงเรียน 5. จัดให้บริการอินเทอร์เน็ตกับนักเรียนในช่วงเวลาที่เหมาะสม ตามบริบทของโรงเรียน และให้ครู ควบคุมดูแลอย่างใกล้ชิด 6. ดำเนินการนำกลุ่มนักเรียนที่มีพฤติกรรมเสี่ยงมาอบรมให้ ความรู้ในเรื่องการใช้อินเทอร์เน็ต 7. จัดอาสาสมัครนักเรียนคอยตรวจสอบการใช้ อินเทอร์เน็ต/ เว็บไซต์ต่างๆ 8. ประสานกับเจ้าหน้าที่ตำรวจหรือหน่วยงานที่รับผิดชอบ เพื่อ ติดตามตรวจสอบร้านอินเทอร์เน็ต ร้านเกมที่ให้บริการนักเรียน ช่วงเวลาเรียน	

สาเหตุ	มาตรการป้องกันและแก้ไข	หมายเหตุ
20. ด้านสุขอนามัยของนักเรียน	<ol style="list-style-type: none"> 1. สร้างองค์ความรู้ให้แก่ครู และบุคลากร ในเรื่องแนวทางการส่งเสริมสุขภาพนักเรียนการป้องกันมลภาวะ จากสิ่งแวดล้อม การป้องกันไม่ให้เกิดโรคต่าง ๆ ให้ระบาดมากขึ้น 2. จัดทำมาตรการบริหารจัดการขยะในสถานศึกษา 3. แต่งตั้งคณะกรรมการรับผิดชอบงานให้ชัดเจน 4. ตรวจสอบสุขภาพนักเรียนอย่างน้อยปีละครั้ง ประสานงาน กับโรงพยาบาลเพื่อดูแลนักเรียนที่มีร่างกายอ่อนแอ อย่างใกล้ชิด 5. ปิดสถานศึกษาเมื่อมีโรคระบาดร้ายแรง 6. แจ้งผู้บังคับบัญชาตามลำดับชั้นในกรณีมีโรคติดต่อ เกิดขึ้นในโรงเรียน 7. จัดน้ำดื่ม น้ำใช้ ให้ปลอดภัยรวมทั้งระบบกักเก็บน้ำ และระบบการจ่ายน้ำให้ถูกสุขอนามัย 8. มีส่วนที่ถูกล้างมือ 9. มีอุปกรณ์และสถานที่สำหรับล้างมือ และให้ความรู้ในการล้างมือของนักเรียนอย่างถูกวิธี 10. ควบคุมความสะอาดในการปรุงและจำหน่ายอาหาร ให้ถูกสุขลักษณะ 11. จัดสถานที่และบริเวณสถานศึกษาให้ถูกสุขลักษณะ 	



ภาคผนวก

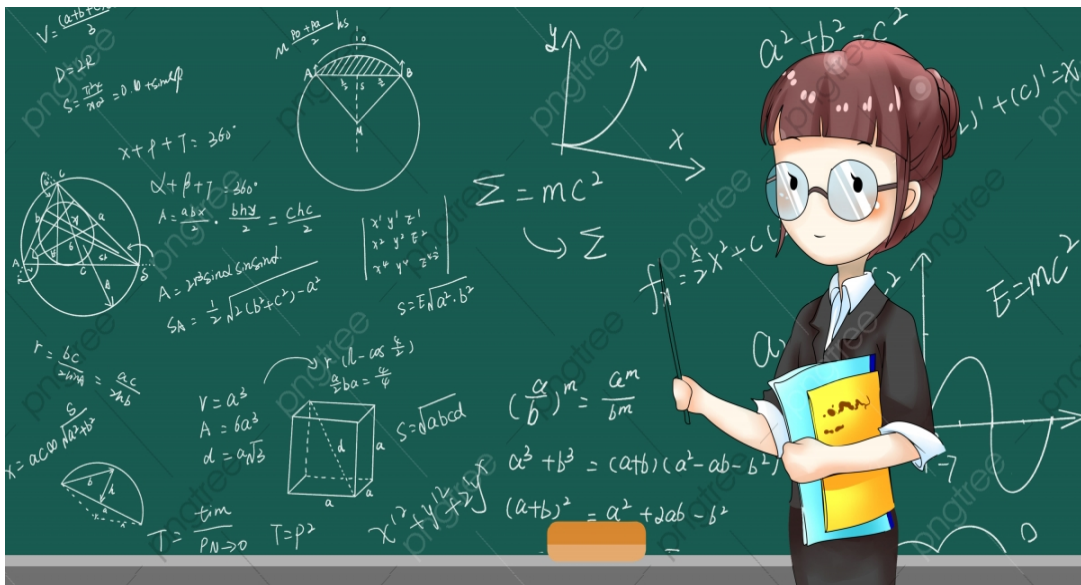

ช่องทางการแจ้งเหตุ 

1. App MOE Safety



2. LINE @MoESafetyCenter



3. www.moesafetycenter.com



4. call Center 02-126656



ประกาศการจัดตั้งศูนย์ความปลอดภัยสำนักงานเขตพื้นที่การศึกษาประถมศึกษาหนองบัวรี เขต 2

สำนักงานเขตพื้นที่การศึกษาประถมศึกษาหนองบัวรี เขต 2



ประกาศสำนักงานเขตพื้นที่การศึกษาประถมศึกษาหนองบัวรี เขต 2
เรื่อง จัดตั้งศูนย์ความปลอดภัยสำนักงานเขตพื้นที่การศึกษาประถมศึกษาหนองบัวรี เขต 2

สำนักงานคณะกรรมการการศึกษาขั้นพื้นฐาน ได้ขับเคลื่อนการเสริมสร้างความปลอดภัย ให้แก่นักเรียน ครู และบุคลากรทางการศึกษาในสังกัด โดยการจัดตั้งศูนย์ความปลอดภัย สำนักงานคณะกรรมการการศึกษาขั้นพื้นฐาน ตามประกาศสำนักงานคณะกรรมการการศึกษาขั้นพื้นฐาน ประกาศ ณ วันที่ ๕ มกราคม พ.ศ. ๒๕๖๕ และข้อ ๘ กำหนดให้สำนักงานเขตพื้นที่การศึกษาจัดตั้งศูนย์ความปลอดภัย สำนักงานเขตพื้นที่การศึกษาประถมศึกษาหนองบัวรี เขต 2 นั้น

อาศัยอำนาจตามความในมาตรา ๓๗ แห่งพระราชบัญญัติระเบียบบริหารราชการกระทรวงศึกษาธิการ พ.ศ. ๒๕๔๖ สำนักงานเขตพื้นที่การศึกษาประถมศึกษาหนองบัวรี เขต 2 จึงประกาศจัดตั้งศูนย์ความปลอดภัย สำนักงานเขตพื้นที่การศึกษาประถมศึกษาหนองบัวรี เขต 2 เพื่อให้การขับเคลื่อนการเสริมสร้างความปลอดภัย ให้แก่นักเรียน ครู และบุคลากรทางการศึกษา สังกัดสำนักงานเขตพื้นที่การศึกษาประถมศึกษาหนองบัวรี เขต 2 บรรลุตามวัตถุประสงค์ โดยมีรายละเอียด ดังนี้

ข้อ ๑ ประกาศนี้เรียกว่า “ประกาศสำนักงานเขตพื้นที่การศึกษาประถมศึกษาหนองบัวรี เขต 2 เรื่อง การจัดตั้งศูนย์ความปลอดภัย สำนักงานเขตพื้นที่การศึกษาประถมศึกษาหนองบัวรี เขต 2” เรียกโดยย่อว่า “ศป.สพ.นบ.ร. เขต 2” เป็นงานภายในของกลุ่มส่งเสริมการจัดการศึกษา สังกัดสำนักงานสำนักงานเขตพื้นที่การศึกษาประถมศึกษาหนองบัวรี เขต 2

ข้อ ๒ ศูนย์ความปลอดภัยสำนักงานเขตพื้นที่การศึกษาประถมศึกษาหนองบัวรี เขต 2 มีอำนาจหน้าที่ ดังนี้

- (๑) ดำเนินงานเลขานุการของคณะกรรมการศูนย์ความปลอดภัยสำนักงานเขตพื้นที่การศึกษาประถมศึกษาหนองบัวรี เขต 2
- (๒) จัดทำแผนการดำเนินงานความปลอดภัย เพื่อส่งเสริมความปลอดภัยให้กับนักเรียน ครู และบุคลากรทางการศึกษา ตามนโยบาย และคำแนะนำที่สอดคล้องกับศูนย์ความปลอดภัยสำนักงานคณะกรรมการการศึกษาขั้นพื้นฐาน
- (๓) พัฒนาระบบข้อมูลสารสนเทศให้เป็นศูนย์กลางข้อมูลด้านความปลอดภัยของสำนักงานเขตพื้นที่การศึกษาประถมศึกษาหนองบัวรี เขต 2

- ๒ -

(๔) พัฒนาระบบการบริหารจัดการความปลอดภัยร่วมกับสำนักงานเขตพื้นที่การศึกษาในจังหวัดเดียวกัน และหน่วยงานอื่นที่เกี่ยวข้อง

(๕) ส่งเสริม สนับสนุนการปลูกฝังความรู้ ทักษะ และเจตคติในการป้องกัน ดูแลความปลอดภัยให้แก่นักเรียน ครู และบุคลากรทางการศึกษา

(๖) พัฒนาระบบให้คำปรึกษา รับเรื่อง ร้องเรียน ร้องทุกข์ และแก้ไขปัญหานักเรียน ครู และบุคลากรทางการศึกษา

(๗) ติดตาม ประเมิน และรายงานผลการดำเนินงานความปลอดภัย ให้สำนักงานคณะกรรมการการศึกษาขั้นพื้นฐาน และหน่วยงานอื่นที่เกี่ยวข้อง

(๘) ปฏิบัติงานตามที่คณะกรรมการศูนย์ความปลอดภัย สำนักงานเขตพื้นที่การศึกษาประถมศึกษาหนองบัวรี เขต ๒ มอบหมาย

ข้อ ๓ ให้มี “สำนักงานเขตพื้นที่การศึกษาประถมศึกษาหนองบัวรี เขต ๒” คณะหนึ่งจำนวนไม่เกิน ๑๐ คน ประกอบด้วย ผู้อำนวยการสำนักงานเขตพื้นที่การศึกษาเป็นประธาน รองผู้อำนวยการสำนักงานเขตพื้นที่การศึกษาที่ได้รับมอบหมาย เป็นรองประธานกรรมการ ผู้อำนวยการกลุ่มบริหารงานบุคคล ผู้อำนวยการกลุ่มนิเทศ ติดตาม และประเมินผลการจัดการศึกษา ตัวแทนประธานกลุ่มสถานศึกษาหรือเรียกชื่ออย่างอื่น จำนวน ๔ คน ผู้ทรงคุณวุฒิจากบุคคลภายนอก จำนวน ๑ คน และผู้อำนวยการศูนย์ความปลอดภัย สำนักงานเขตพื้นที่การศึกษาประถมศึกษาหนองบัวรี เขต ๒ เป็นกรรมการและเลขานุการ และเจ้าหน้าที่ศูนย์ความปลอดภัย สำนักงานเขตพื้นที่การศึกษาประถมศึกษาหนองบัวรี เขต ๒ จำนวน ๑ คน เป็นผู้ช่วยเลขานุการ มีหน้าที่และอำนาจ ดังนี้

(๑) จัดวางระบบการบริหารจัดการความปลอดภัยที่สอดคล้องกับศูนย์ความปลอดภัย สำนักงานคณะกรรมการการศึกษาขั้นพื้นฐาน เพื่อให้การบริหารจัดการความปลอดภัยได้อย่างมีเอกภาพ และมีประสิทธิภาพ

(๒) กำหนดแนวทางการดำเนินงานตามแผนการดำเนินงานความปลอดภัยของสำนักงานเขตพื้นที่การศึกษาประถมศึกษาหนองบัวรี เขต ๒ ที่สอดคล้องกับศูนย์ความปลอดภัย สำนักงานคณะกรรมการการศึกษาขั้นพื้นฐาน

(๓) กำกับติดตาม ประเมินผล รายงาน และเสนอผลการดำเนินงาน ต่อเลขาธิการคณะกรรมการการศึกษาขั้นพื้นฐาน

(๔) แต่งตั้งอนุกรรมการ คณะทำงาน หรือผู้ช่วยเหลือการปฏิบัติงานความปลอดภัย สำนักงานเขตพื้นที่การศึกษาประถมศึกษาหนองบัวรี เขต ๒ ตามความเหมาะสม

(๕) ปฏิบัติงานอื่นตามที่ได้รับมอบหมาย

ข้อ ๔ ให้มีคณะกรรมการความปลอดภัยในสถานศึกษาสังกัดสำนักงานเขตพื้นที่การศึกษาประถมศึกษาหนองบัวรี เขต ๒ คณะหนึ่ง จำนวน ๕ คน หรือ ๗ คน หรือ ๙ คน ตามความเหมาะสม และความพร้อมของสถานศึกษา ก่อนการแต่งตั้งคณะกรรมการความปลอดภัยในสถานศึกษา ให้ผู้อำนวยการสถานศึกษานำเข้าที่ประชุมคณะกรรมการสถานศึกษาขั้นพื้นฐานได้รับทราบและให้ความเห็นชอบ

- ๓ -

คณะกรรมการความปลอดภัยในสถานศึกษา มีหน้าที่เสริมสร้างความปลอดภัย จัดให้มีรูปแบบ หรือกระบวนการในการดูแลช่วยเหลือนักเรียน ให้เกิดการเรียนรู้อย่างมีคุณภาพ มีความสุขและได้รับการปกป้อง ค้ำครองความปลอดภัยทั้งด้านร่างกาย และจิตใจ จัดให้มีกิจกรรมเสริมสร้างทักษะให้นักเรียนมีความสามารถในการดูแลตนเองจากภัยอันตรายต่าง ท่ามกลางสภาพแวดล้อมทางสังคมที่เปลี่ยนแปลงตลอดเวลา และให้มีที่ปรึกษาจำนวนหนึ่งตามความเหมาะสมเพื่อให้คำแนะนำ ช่วยเหลือที่เป็นประโยชน์ต่อการดำเนินงาน

ข้อ ๕ การจัดแบ่งงานภายในของศูนย์ความปลอดภัยสำนักงานเขตพื้นที่การศึกษาประถมศึกษา นนทบุรี เขต ๒ แบ่งออกเป็น ๔ งานย่อย ดังนี้

- (๑) งานอำนวยการ
- (๒) งานพัฒนาฐานข้อมูลด้านความปลอดภัย
- (๓) งานส่งเสริมและพิทักษ์สิทธิ
- (๔) งานติดตามและประเมินผล

ข้อ ๖ ให้ศูนย์ความปลอดภัย สำนักงานเขตพื้นที่การศึกษาประถมศึกษานนทบุรี เขต ๒ มีผู้อำนวยการกลุ่มส่งเสริมการจัดการศึกษา ปฏิบัติหน้าที่ผู้อำนวยการศูนย์ความปลอดภัย สำนักงานเขตพื้นที่การศึกษาประถมศึกษานนทบุรี เขต ๒ มีอำนาจหน้าที่รับผิดชอบการดำเนินงานของศูนย์ความปลอดภัย สำนักงานเขตพื้นที่การศึกษาประถมศึกษานนทบุรี เขต ๒

ข้อ ๗ ให้ศูนย์ความปลอดภัย สำนักงานเขตพื้นที่การศึกษาประถมศึกษานนทบุรี เขต ๒ มีที่ตั้งอยู่ ภายในกลุ่มส่งเสริมการจัดการศึกษา

ข้อ ๘ ให้มอบหมายข้าราชการ พนักงานราชการ หรือลูกจ้างของกลุ่มส่งเสริมการจัดการศึกษา จำนวน ๑-๓ คน หรือตามความเหมาะสม ปฏิบัติงานประจำศูนย์ความปลอดภัย สำนักงานเขตพื้นที่การศึกษาประถมศึกษานนทบุรี เขต ๒

ข้อ ๙ ให้ผู้อำนวยการสำนักงานเขตพื้นที่การศึกษาประถมศึกษานนทบุรี เขต ๒ มีอำนาจ วินิจฉัยสั่งการที่เกี่ยวข้องกับความปลอดภัย โดยความเห็นชอบหรือได้รับอนุมัติโดยหลักการไว้เป็นการล่วงหน้า จากคณะกรรมการศูนย์ความปลอดภัย สำนักงานเขตพื้นที่การศึกษาประถมศึกษานนทบุรี เขต ๒

ทั้งนี้ ตั้งแต่บัดนี้เป็นต้นไป

ประกาศ ณ วันที่ ๑๐ มกราคม พ.ศ. ๒๕๖๕



(นางอรรณณ แสงสุวรรณ)

ผู้อำนวยการสำนักงานเขตพื้นที่การศึกษาประถมศึกษานนทบุรี เขต ๒

สำนักงานเขตพื้นที่การศึกษาประถมศึกษาหนองบัวรี เขต ๒



คำสั่งสำนักงานเขตพื้นที่การศึกษาประถมศึกษาหนองบัวรี เขต ๒

ที่ ๑ /๒๕๖๕

เรื่อง แต่งตั้งคณะกรรมการศูนย์ความปลอดภัยสำนักงานเขตพื้นที่การศึกษาประถมศึกษาหนองบัวรี เขต ๒

ตามที่สำนักงานเขตพื้นที่การศึกษาประถมศึกษาหนองบัวรี เขต ๒ จัดตั้งศูนย์ความปลอดภัยสำนักงานเขตพื้นที่การศึกษาประถมศึกษาหนองบัวรี เขต ๒ ตามประกาศลงวันที่ ๑๐ มกราคม พ.ศ. ๒๕๖๕ นั้น เพื่อให้เป็นไปตามข้อ ๓ ของประกาศดังกล่าว สำนักงานเขตพื้นที่การศึกษาประถมศึกษาหนองบัวรี เขต ๒ จึงแต่งตั้งคณะกรรมการศูนย์ความปลอดภัยสำนักงานเขตพื้นที่การศึกษาประถมศึกษาหนองบัวรี เขต ๒ โดยมีองค์ประกอบและอำนาจหน้าที่ ดังนี้

องค์ประกอบ

- | | |
|--|------------------|
| ๑. นางอรวรรณ แสงสุวรรณ
ผู้อำนวยการสำนักงานเขตพื้นที่การศึกษาประถมศึกษาหนองบัวรี เขต ๒ | ประธานกรรมการ |
| ๒. นางสาวสุชดา ไซติพงษ์ศิริ
รองผู้อำนวยการสำนักงานเขตพื้นที่การศึกษาประถมศึกษาหนองบัวรี เขต ๒ | รองประธานกรรมการ |
| ๓. นางนิตยรัตน์ โพธิ์ประเสริฐ
ผู้อำนวยการกลุ่มบริหารงานบุคคล | กรรมการ |
| ๔. นางนภสกร ผ่องอำไพ
ผู้อำนวยการกลุ่มนิเทศ ติดตามและประเมินผลการจัดการศึกษา | กรรมการ |
| ๕. นายสุนทร ประชาารุง
ผู้อำนวยการโรงเรียนแก้วอินทร์สุธาอุทิศ
ประธานศูนย์เครือข่ายพัฒนาคุณภาพการศึกษาอำเภอบางใหญ่ | กรรมการ |
| ๖. นายวิมล บรรณะทอง
ผู้อำนวยการโรงเรียนไทรใหญ่
ประธานศูนย์เครือข่ายพัฒนาคุณภาพการศึกษาอำเภอไทรน้อย | กรรมการ |
| ๗. นายศุภชัย ภูมรินทร์
ผู้อำนวยการโรงเรียนวัดลาดปลาตุก
ประธานศูนย์เครือข่ายพัฒนาคุณภาพการศึกษาอำเภอบางบัวทอง | กรรมการ |

-๒-

๘. นายศุภฤกษ์ ไชยศรี กรรมการ
ผู้อำนวยการโรงเรียนไทยรัฐวิทยา ๙๕ (วัดโพธิ์ทองบน)
ประธานศูนย์เครือข่ายพัฒนาคุณภาพการศึกษาอำเภอปากเกร็ด
๙. นายชัยยศ ประไพพงษ์ กรรมการ
ผู้ทรงคุณวุฒิ
๑๐. นางสาวตรี พันธุ์พานิช กรรมการและเลขานุการ
ผู้อำนวยการกลุ่มส่งเสริมการจัดการศึกษา
ปฏิบัติหน้าที่ผู้อำนวยการศูนย์ความปลอดภัยสำนักงานเขตพื้นที่การศึกษาประถมศึกษา นนทบุรี เขต ๒
๑๑. นายสกลภัทร กิจพาชื่อ ผู้ช่วยเลขานุการ
เจ้าหน้าที่ศูนย์ความปลอดภัยสำนักงานเขตพื้นที่การศึกษาประถมศึกษา นนทบุรี เขต ๒

อำนาจหน้าที่

คณะกรรมการศูนย์ความปลอดภัยสำนักงานเขตพื้นที่การศึกษาประถมศึกษา นนทบุรี เขต ๒ มีหน้าที่และอำนาจตามที่กำหนดไว้ในข้อ ๓ แห่งประกาศสำนักงานเขตพื้นที่การศึกษาประถมศึกษา นนทบุรี เขต ๒ ลงวันที่ ๑๐ มกราคม พ.ศ. ๒๕๖๕ เรื่อง จัดตั้งศูนย์ความปลอดภัยสำนักงานเขตพื้นที่การศึกษาประถมศึกษา นนทบุรี เขต ๒

ทั้งนี้ตั้งแต่บัดนี้เป็นต้นไป

สั่ง ณ วันที่ ๑๐ มกราคม พ.ศ. ๒๕๖๕



(นางอรอรณ แสงสุวรรณ)
ผู้อำนวยการสำนักงานเขตพื้นที่การศึกษาประถมศึกษา นนทบุรี เขต ๒



คำสั่งสำนักงานเขตพื้นที่การศึกษาประถมศึกษาขอนแก่นบุรี เขต ๒

ที่ ๑๓ /๒๕๖๕

เรื่อง แต่งตั้งเจ้าหน้าที่ดูแลระบบ MOE Safety Center

ของศูนย์ความปลอดภัยสำนักงานเขตพื้นที่การศึกษาประถมศึกษาขอนแก่นบุรี เขต ๒

ตามที่สำนักงานเขตพื้นที่การศึกษาประถมศึกษาขอนแก่นบุรี เขต ๒ จัดตั้งศูนย์ความปลอดภัยสำนักงานเขตพื้นที่การศึกษาประถมศึกษาขอนแก่นบุรี เขต ๒ ตามประกาศลงวันที่ ๑๐ มกราคม พ.ศ. ๒๕๖๕ นั้น และเพื่อให้การบริหารจัดการระบบ MOE Safety Center เป็นไปด้วยความเรียบร้อย มีประสิทธิภาพในการให้บริการและการแก้ไขปัญหา บรรลุวัตถุประสงค์ ของศูนย์ความปลอดภัยสำนักงานเขตพื้นที่การศึกษาประถมศึกษาขอนแก่นบุรี เขต ๒ จึงขอยกเลิกคำสั่งที่ ๗/๒๕๖๕ ลงวันที่ ๑๐ มกราคม ๒๕๖๕ เรื่อง แต่งตั้งเจ้าหน้าที่ดูแลระบบ MOE Safety Center ของศูนย์ความปลอดภัยสำนักงานเขตพื้นที่การศึกษาประถมศึกษาขอนแก่นบุรี เขต ๒ และให้ใช้คำสั่งสำนักงานเขตพื้นที่การศึกษาประถมศึกษาขอนแก่นบุรี เขต ๒ เรื่อง แต่งตั้งเจ้าหน้าที่ดูแลระบบ MOE Safety Center ของศูนย์ความปลอดภัยสำนักงานเขตพื้นที่การศึกษาประถมศึกษาขอนแก่นบุรี เขต ๒ ฉบับนี้แทน ดังนี้

๑. เจ้าหน้าที่ SC – Operator (Safety Center Operator)

- | | |
|---|-------------|
| ๑.๑ นางอรวรรณ แสงสุวรรณ | หัวหน้า |
| ผู้อำนวยการสำนักงานเขตพื้นที่การศึกษาประถมศึกษาขอนแก่นบุรี เขต ๒ | |
| ๑.๒ นางสาวสุชดา โชติพงษ์ศิริ | เจ้าหน้าที่ |
| รองผู้อำนวยการสำนักงานเขตพื้นที่การศึกษาประถมศึกษาขอนแก่นบุรี เขต ๒ | |
| ๑.๓ นายสุวิทย์ เพียรชนะ | เจ้าหน้าที่ |
| รองผู้อำนวยการสำนักงานเขตพื้นที่การศึกษาประถมศึกษาขอนแก่นบุรี เขต ๒ | |
| ๑.๔ นางสาวดิเรก พันธุ์พานิช | เจ้าหน้าที่ |
| ผู้อำนวยการกลุ่มส่งเสริมการจัดการศึกษา | |
| ๑.๕ นายสกลภัทร กิจพาชื่อ | เจ้าหน้าที่ |
| นักวิชาการศึกษาปฏิบัติการ | |
| ๑.๖ นางสาวชนิกานต์ พาลเสื่อ | เจ้าหน้าที่ |
| นักจิตวิทยาประจำสำนักงานเขตพื้นที่การศึกษาประถมศึกษาขอนแก่นบุรี เขต ๒ | |

มีหน้าที่ รับผิดชอบเรื่องที่แจ้งเข้ามายังระบบ MOE Safety Center โดยตรวจสอบที่ sc.moesafetycenter.com ซึ่งเป็นเรื่องแจ้งเข้ามายังสำนักงานเขตพื้นที่การศึกษา สรุปรเหตุการณ์ เลือกปัญหา ความไม่ปลอดภัยที่เกิดขึ้นได้อย่างถูกต้อง และประสานส่งต่อข้อมูลไปยังเจ้าหน้าที่ SC-Action หรือสถานศึกษา ในสังกัดที่เกี่ยวข้องโดยต้องได้รับความเห็นชอบจากหัวหน้า SC-Operator ของหน่วยงานก่อนทุกครั้ง

-๒-

๒. เจ้าหน้าที่ SC-Action (Safety Center Action)

- ๒.๑ นายสกลภัทร กิจพาชื่อ
นักวิชาการศึกษาปฏิบัติการ
- ๒.๒ นางสาวชนิกานต์ พาลเสื่อ

นักจิตวิทยาประจำสำนักงานเขตพื้นที่การศึกษาประถมศึกษาขอนแก่น เขต ๒

มีหน้าที่ ดูแล และรับผิดชอบในการแก้ปัญหา Case ที่แจ้งเข้ามาในระบบ MOE Safety Center โดยพิจารณามอบหมายให้ SC-Action เป็นราย Case จะมอบหมายเฉพาะบุคคลหรือในรูปของคณะกรรมการลงไป แก้ไขปัญหา (โดยปกติเจ้าหน้าที่ SC-Operator ทุกคนเป็นเจ้าหน้าที่ SC-Action โดยตำแหน่ง) โดยจะต้องดำเนินการ แก้ไขปัญหา วิเคราะห์ หาข้อสรุปการแก้ไขปัญหา รายงานผลการดำเนินการ จนถึงการแจ้งปิด Case และการ ดำเนินการทุกขั้นตอน ต้องทำการบันทึกข้อมูลเข้าสู่ระบบทาง sc.moesafetycenter.com หรือส่งต่อไปยัง สถานศึกษา (หน่วยงานในสังกัด) หากเป็น Case ที่อยู่ในอำนาจหน้าที่ของสถานศึกษา หรือส่งต่อไปยังสำนักงาน คณะกรรมการการศึกษาขั้นพื้นฐาน(หน่วยงานต้นสังกัด) ที่อยู่ในอำนาจหน้าที่ของสำนักงานคณะกรรมการ การศึกษาขั้นพื้นฐาน

ให้ข้าราชการครูและบุคลากรทางการศึกษาที่ได้รับแต่งตั้งปฏิบัติหน้าที่ด้วยความรับผิดชอบ ซื่อสัตย์ โปร่งใส มีความเป็นธรรม รวดเร็ว และรอบคอบ

ทั้งนี้ตั้งแต่วันที่นี้เป็นต้นไป

สั่ง ณ วันที่ ๒๑ มกราคม พ.ศ. ๒๕๖๕



(นางอรรรณ แสงสุวรรณ)

ผู้อำนวยการสำนักงานเขตพื้นที่การศึกษาประถมศึกษาขอนแก่น เขต ๒

ผู้จัดทำ

ที่ปรึกษา จากคณะกรรมการศูนย์ความปลอดภัยสำนักงานเขตพื้นที่การศึกษาประถมศึกษาขอนแก่น เขต 2 ประกอบไปด้วย

1. นางอรวรรณ แสงสุวรรณ ประธานกรรมการ
ผู้อำนวยการสำนักงานเขตพื้นที่การศึกษาประถมศึกษาขอนแก่น เขต 2
2. นางสาวสุชดา โชติพงษ์ศิริ รองประธานกรรมการ
รองผู้อำนวยการสำนักงานเขตพื้นที่การศึกษาประถมศึกษาขอนแก่น เขต 2
3. นางนิตยภัทรรัตน์ โพธิ์ประเสริฐ กรรมการ
ผู้อำนวยการกลุ่มบริหารงานบุคคล
4. นางนภัสกร ผ่องอำไพ กรรมการ
ผู้อำนวยการกลุ่มนิเทศ ติดตามและประเมินผลการจัดการศึกษา กรรมการ
5. นายสุนทร ประจักษ์ กรรมการ
ผู้อำนวยการโรงเรียนแก้วอินทร์สุธาอุทิศ
ประธานศูนย์เครือข่ายพัฒนาคุณภาพการศึกษาอำเภอบางใหญ่
6. นายวิมล บรรณาทอง กรรมการ
ผู้อำนวยการโรงเรียนวัดไทรใหญ่
ประธานศูนย์เครือข่ายพัฒนาคุณภาพการศึกษาอำเภอไทรน้อย
7. นายศุภชัย ภูมรินทร์ กรรมการ
ผู้อำนวยการโรงเรียนวัดลาดปลาตุก
ประธานศูนย์เครือข่ายพัฒนาคุณภาพการศึกษาอำเภอบางบัวทอง
8. นายศุภกฤต ไชยศรี กรรมการ
ผู้อำนวยการโรงเรียนไทยรัฐวิทยา 95 (วัดโพธิ์ทองบน)
ประธานศูนย์เครือข่ายพัฒนาคุณภาพการศึกษาอำเภอบางบาล
9. นายชัยยศ ประไพพงษ์ กรรมการ
ผู้ทรงคุณวุฒิ
10. ผู้อำนวยการกลุ่มส่งเสริมการจัดการศึกษา กรรมการ
ปฏิบัติหน้าที่ผู้อำนวยการศูนย์ความปลอดภัย สำนักงานเขตพื้นที่
การศึกษาประถมศึกษาขอนแก่น เขต 2

คณะผู้จัดทำ ประกอบไปด้วย

1. นางสาวชไมพร บุรณพล นักวิชาการศึกษาชำนาญการ
2. นายสกลภัทร กิจพาเชื้อ นักวิชาการศึกษาปฏิบัติการ

- | | |
|----------------------------|------------------------------------|
| 3. นางสาวชนิกานต์ พาลเสื่อ | นักจิตวิทยาประจำ สพป.นนทบุรี เขต 2 |
| 4. นางชลิตา เดชกำแหง | นักวิชาการศึกษา (อัตรารับ) |
| 4. นางสาวสุจิตรา จงบุญเจือ | เจ้าหน้าที่งานธุรการ (อัตรารับ) |
| 5. นางสาวชินธัญญา บำรุง | พนักงานพิมพ์ดีด (อัตรารับ) |

